



AVALIAÇÃO ATUARIAL

PREVIQUEIMADOS

Instituto de Previdência dos Servidores Públicos do Município de
Queimados

Data base: 31/12/2016



Julio Machado Passos

Atuário MIBA nº 1.275

Empresa CIBA nº 116



**Avaliação Atuarial
PREVIQUEIMADOS**

**Instituto de Previdência dos Servidores Públicos do Município de
Queimados**

1. Apresentação e objetivo	6
2. Bases cadastrais	7
2.1 Bases de Dados	7
2.2 Análise qualitativa dos dados cadastrais	9
2.2.1.1 Informações Solicitadas	9
2.2.1.2 Análise qualitativa dos dados cadastrais	10
2.2.2 Servidores Inativos	12
2.2.2.1 Arquivos Recebidos	12
2.2.2.2 Análise qualitativa dos dados cadastrais	13
2.2.3 Pensionistas	15
2.2.3.1 Arquivos Recebidos	15
2.2.3.2 Análise qualitativa dos dados cadastrais	16
2.2.4. Dependentes	17
2.2.4.1 Análise qualitativa dos dados cadastrais	17
3. Bases técnicas	18
3.1 Hipóteses Econômicas e Biométricas	18
3.2 Regimes Financeiros e Métodos de Capitalização	20
3.3 Tempo de Contribuição Anterior	22
3.4 Plano de Custeio Vigente	22
3.4.2 Outras fontes de receita	23
3.4.2 Outras fontes de receita	23
3.5 Plano de Benefícios	24
3.5.1 Aposentadoria por Tempo de Contribuição	24
3.5.2 Aposentadoria por Idade e Compulsória	25
3.5.3 Aposentadoria por Invalidez	26
3.5.4 Aposentadoria Especial	26
3.5.5 Pensão por morte	27
4. Informações utilizadas no cálculo	28
4.1 Compensação Previdenciária	28



4.2 Patrimônio Líquido	29
4.3 Despesas administrativas	31
4.4 Taxa de Crescimento Salarial	31
4.5 Taxa de Crescimento dos Benefícios	33
5. Estatísticas	34
5.1 Estatística do Plano	34
5.1.1.1 Análise comparativa com a avaliação anterior	34
5.1.1.2 Estatística da população separada por Sexo	35
5.1.2.1 Distribuição dos servidores ativos por faixa etária e sexo	35
5.1.2.2 Distribuição da folha salarial dos servidores ativos faixa etária e sexo	36
5.1.2.3 Média salarial, tempo médio estimado para aposentadoria e tempo médio no município por faixa etária e sexo	37
5.1.2.4 Distribuição dos servidores ativos por faixa etária e tipo de atividade	37
5.1.2.5 Distribuição da folha salarial dos servidores ativos por faixa etária e tipo de atividade	38
5.1.2.6 Média salarial, tempo médio estimado para aposentadoria e tempo médio no município por faixa etária e tipo de atividade	39
5.1.2.7 Distribuição dos servidores ativos por tempo estimado para aposentadoria e sexo	40
5.1.2.8 Distribuição da folha salarial dos servidores ativos por tempo estimado para aposentadoria e sexo	40
5.1.2.9 Média salarial, Idade média e tempo médio no município por tempo estimado para aposentadoria e sexo	41
5.1.2.10 Distribuição dos servidores ativos por tempo estimado para aposentadoria tipo de atividade	41
5.1.2.11 Distribuição da folha salarial dos servidores ativos por tempo estimado para aposentadoria e tipo de atividade	42
5.1.2.12 Média salarial, idade média e tempo médio no município por tempo estimado para aposentadoria e por tipo de atividade	42
5.1.2.13 Distribuição dos servidores ativos por tempo no município e sexo	43
5.1.2.14 Distribuição da folha salarial dos servidores ativos por tempo no município e sexo	44
5.1.2.15 Média salarial, Idade média e tempo médio estimado para aposentadoria por tempo no município e sexo	44
5.1.2.16 Distribuição dos servidores ativos por tempo no município e tipo de atividade e tempo no município	45
5.1.2.17 Distribuição da folha salarial dos servidores ativos por tempo no município e tipo de atividade	45



5.1.2.18 Média salarial, idade média e tempo médio estimado para aposentadoria por tempo no município e tipo de atividade	46
5.1.2.19 Distribuição dos servidores ativos, folha salarial por faixa salarial e sexo	47
5.1.2.20 Quantidade, folha salarial por faixa salarial e tipo de atividade	47
5.1.3.4 Distribuição dos servidores inativos por idade, tipo de aposentadoria e quantidade	49
5.1.3.5 Distribuição dos servidores inativos por idade, tipo de aposentadoria e folha	50
5.1.3.6 Distribuição dos servidores inativos por média salarial, tipo de aposentadoria, tempo médio no município antes da aposentadoria e idade.	51
5.1.3.7 Distribuição dos servidores inativos por quantidade, sexo e tempo médio em benefício	51
5.1.3.8 Distribuição dos servidores inativos por folha salarial, sexo e tempo médio em benefício	52
5.1.3.9 Distribuição dos servidores inativos por média salarial, sexo, idade média, tempo no município e tempo médio em benefício	53
5.1.3.10 Distribuição dos servidores inativos por quantidade, tipo de aposentadoria e tempo médio em benefício	53
5.1.3.11 Distribuição dos servidores inativos por folha salarial, tipo de aposentadoria e tempo médio em benefício	54
5.1.3.12 Distribuição dos servidores inativos por média salarial, tipo de aposentadoria, tempo médio no município em atividade antes da aposentadoria e idade média.	55
A tabela representa a média salarial, idade média e o tempo médio no município em atividade antes da aposentadoria dos servidores inativos, separados por faixa de tempo médio em benefício e por tipo de aposentadoria (aposentadoria normal e por invalidez).	55
5.1.3.13 Distribuição dos servidores inativos por quantidade, sexo e folha salarial	55
5.1.3.14 Distribuição dos servidores inativos por quantidade, tipo de aposentadoria e idade	56
5.1.4.1 Distribuição dos pensionistas por quantidade, sexo e idade	56
5.1.4.2 Distribuição dos pensionistas por idade, folha e sexo	57
5.1.4.3 Distribuição dos pensionistas por idade, média de benefício, tempo médio em benefício e sexo.	58
5.1.4.4 Distribuição dos pensionistas por tempo médio em benefício, quantidade, e sexo	58
5.1.4.5 Distribuição dos pensionistas por tempo médio em benefício, folha, e sexo	59
5.1.4.6 Distribuição dos pensionistas por tempo médio em benefício, média de benefício, idade média e sexo	60
5.1.4.7 Distribuição dos pensionistas por benefício, quantidade, folha e sexo	60



6. Resultados Atuariais	61
6.1. Resultados Atuariais	61
6.1.1 Compensação Financeira Previdenciária	61
6.1.2 Compensação Financeira Previdenciária - Valor Presente do Fluxo pró-rata Futuro	62
6.1.2.1 Estatística da Compensação Financeira Previdenciária por tempo médio	62
6.1.3 Valor Presente dos Benefícios Futuros (VPBF) - PLANO PREVIDENCIÁRIO	63
A tabela abaixo demonstra os valores do VPBF distribuídos pela idade e por benefícios a conceder e concedidos.	64
6.1.3.3 Valor Presente dos Salários Futuros- PLANO PREVIDENCIÁRIO	66
6.1.4 Valor Presente das Contribuições Futuras (VPCF)	66
6.1.4.1 Estatística do Valor Presente das Contribuições Futuras (VPCF) distribuído por faixa etária	67
6.1.4.2 Estatística do Valor Presente das Contribuições Futuras (VPCF) distribuído por faixa etária	68
6.1.5 Plano de Custeio – Método PUC	70
6.1.6 Plano de Custeio – Método Agregado	71
6.1.7 Reservas Matemáticas	72
6.1.8 Saldo Atuarial – Plano Previdenciário	72
6.1.9 Equacionamento do Déficit Atuarial	73
7. Política de Investimentos	76
7.1 Rentabilidade dos Investimentos	77
8. Parecer Atuarial	78
Anexo I	82
Comparativoentre Avaliações Atuariais	82
Plano Previdenciário	82
Anexo II	84
Estatísticas dos Resultados	84
Anexo III	103
Projeção Atuarial	103
Anexo IV	106
Anexo V	108

1. Apresentação e objetivo

Através do presente estudo atuarial, realizamos a avaliação do Regime Próprio de Previdência dos Servidores Públicos Municipais de Queimados, administrado pelo Instituto de Previdência dos Servidores Públicos do Município de Queimados - PREVIQUEIMADOS.

Os dados para este estudo foram extraídos do banco de dados do RPPS, o qual possui as condições e elementos necessários para o trabalho a ser realizado. O estudo está em conformidade com todo o ordenamento legal federal vigente.

Este relatório apresenta um diagnóstico do sistema previdenciário sob a ótica atuarial visando mensurar o valor das Reservas Matemáticas e de um possível Déficit ou Superávit Atuarial. Também são apontadas alíquotas de contribuição necessárias para o Equilíbrio Atuarial.

Por fim, cabe dizer que para o estudo, objeto deste trabalho, os cálculos se basearam em metodologias e formulações consagradas internacionalmente, as quais atendem as normas gerais previstas na legislação federal, vigente.

2. Bases cadastrais

2.1 Bases de Dados

As informações individuais dos servidores, seus dados cadastrais, constituem os elementos mais importantes para um cálculo atuarial confiável e consistente. As variáveis como data de nascimento, data de ingresso no serviço público e os vencimentos são essenciais para determinar a data em que os servidores irão adquirir o direito aos benefícios e o valor dos mesmos.

Os cálculos foram realizados com a data base de 31/12/2016. A base cadastral foi recebida pela VPA em 24/04/2017.

Foram utilizadas informações individuais dos servidores ativos, inativos e dos pensionistas:

Tabela 2.1.1

Situação da População Coberta	Quantidade		Idade Média	
	Feminino	Masculino	Feminino	Masculino
Ativos	1.657	777	43,03	45,16
Aposentados por Tempo de Contribuição ou idade	176	41	65,23	71,50
Aposentados por Invalidez	45	14	54,49	57,39
Pensionistas	54	38	45,29	44,48

Tabela 2.1.2

Situação da População Coberta	Folha mensal (R\$)		Remuneração Média (R\$)	
	Feminino	Masculino	Feminino	Masculino
Ativos	4.877.217,65	2.623.959,44	2.943,40	3.377,04
Aposentados por Tempo de Contribuição ou idade	703.994,20	155.926,15	3.999,97	3.803,08
Aposentados por Invalidez	109.575,14	81.960,56	2.435,00	5.854,33
Pensionistas	118.140,32	102.668,45	2.187,78	2.701,80

Na análise comparativa com a base de dados utilizada na Avaliação Atuarial anterior foi constatado um aumento da folha mensal dos segurados ativos em 11,84% e sua quantidade de segurados aumentou em 5,83%. Na folha de inativos a variação positiva foi de 126,53% no mesmo período, e na quantidade de aposentadorias houve um aumento de 16,46%, e os pensionistas tiveram um aumento de folha na ordem de 55,14% e a quantidade de pensionistas aumentou 43,75%.

Tabela 2.1.3

Dados		31/12/2015	31/12/2016	Variação
Quantidade	ativos	2.300	2.434	5,83%
	inativos	237	276	16,46%
	pensionistas	64	92	43,75%
Folha mensal (R\$)	ativos	6.706.778,97	7.501.177,09	11,84%
	inativos	464.164,77	1.051.456,05	126,53%
	pensionistas	142.328,88	220.808,77	55,14%
Valor médio (R\$)	ativos	2.915,99	3.081,83	5,69%
	inativos	1.958,50	3.809,62	94,52%
	pensionistas	2.223,89	2.400,10	7,92%

A base de dados utilizada para esse Avaliação Atuarial foi comparada a informações contidas no Demonstrativo de Informações e Repasses (DIPR) dezembro do mesmo ano. Na quantidade de ativos houve uma redução de 5,30% e a folha houve uma variação positiva de 7,09%. Quanto à quantidade de inativos, a variação negativa foi de 14,13% e, na folha dos inativos, houve uma variação negativa de 3,19%. Os pensionistas tiveram uma redução na quantidade de 22,83% e uma redução de folha na ordem de 33,81%.

Tabela 2.1.4

Dados		31/12/2016	DIPR	Variação
Quantidade	ativos	2.434	2.305	-5,30%
	inativos	276	237	-14,13%
	pensionistas	92	71	-22,83%
Folha mensal (R\$)	ativos	7.501.177,09	8.032.743,39	7,09%
	inativos	1.051.456,05	1.017.913,68	-3,19%
	pensionistas	220.808,77	146.159,39	-33,81%

2.2 Análise qualitativa dos dados cadastrais

As informações sofreram um minucioso processo de crítica visando detectar eventuais incoerências e ausências de dados. Sua descrição e quantidade serão encontradas no corpo do relatório. A tabela a seguir aponta as quantidades de registros detectados, quantidade de informações ausentes e o percentual de ocorrências em relação a base de dados. É importante observar que algumas destas informações são consideradas suspeitas de inconsistências, pois algum fator alheio ao nosso conhecimento poderá justificar sua ocorrência.

2.2.1 Servidores Ativos

2.2.1.1 Informações Solicitadas

A tabela abaixo demonstra a característica dos dados individuais solicitados referentes aos servidores ativos.

Tabela 2.2.1.1

#	NOME DO CAMPO	RECEBIDO	FORMATO LEGIVEL
1	NIT	Sim	Sim
2	CPF	Sim	Sim
3	Matrícula	Sim	Sim
4	Data de nascimento	Sim	Sim
5	Data de ingresso no serviço público	Sim	Sim
6	Data de ingresso no último cargo	Sim	Sim
7	Tempo de serviço vinculado a outro RPPS (em dias)	Sim	Não
8	Tempo de serviço vinculado ao INSS (em dias)	Não	-
9	Sexo	Sim	Sim
10	Estado civil	Não	-
11	SRC - salário de referência de contribuição	Sim	Sim
12	SRB - salário de referência de benefício	Sim	Sim
13	Tipo de Cargo	Sim	Sim
14	Enquadrado nos incisos I, II e III do §4º, art. 40 da Constituição*	Não	-
15	Órgão	Sim	Sim
16	Plano	Não	-

2.2.1.2 Análise qualitativa dos dados cadastrais

A tabela abaixo apresenta as informações, referentes aos servidores ativos, demonstrando o número de ocorrências e o percentual em relação à base de dados recebidas dos servidores ativos.

Tabela 2.2.1.2

#	TESTE LÓGICO	OCORRÊNCIAS	PERCENTUAL
1	NIT inconsistente ou não informado	5	0,21%
2	CPF inconsistente ou não informado	3	0,12%
3	Matrícula não informada	0	0,00%
4	Matrícula repetida	37	1,52%
5	Data de ingresso no último cargo não informado	0	0,00%
6	Tempo de serviço vinculado a outro RPPS não informado	0	0,00%
7	Tempo de serviço vinculado ao INSS não informado	2.434	100,00%
8	Estado Civil não informado.	2.419	99,38%
9	Tipo de cargo não informado ou invalida.	0	0,00%
10	Enquadramento no §4º, art. 40 da Constituição não informado.	2.420	99,42%
11	Plano não informado	0	0,00%
12	Data de nascimento não informada ou inconsistente.	0	0,00%
13	Data de nascimento inválida, fora do formato (dd/mm/aaaa).	0	0,00%
14	Data de nascimento posterior à data base dos dados.	0	0,00%
15	Idade superior a 75 anos.	0	0,00%
16	Idade inferior a 18 anos.	0	0,00%
17	Data de ingresso no serviço público após CRFB/88 e idade na posse inferior a 18.	2	0,08%
18	Data de ingresso no serviço público antes CRFB/88 e idade na posse inferior a 14.	0	0,00%
19	Data de ingresso no serviço público não informada.	0	0,00%
20	Data de ingresso no serviço público inválida, fora do formato (dd/mm/aaaa).	0	0,00%
21	Data de admissão posterior à data base de dados.	4	0,16%
22	Data de nascimento igual ou posterior à data de ingresso no serviço público.	0	0,00%
23	Data de ingresso no último cargo posterior à data base	4	0,16%
24	Data de ingresso no último cargo inferior à data de nascimento	0	0,00%
25	Data de ingresso no último cargo inferior à data de ingresso no serviço público	0	0,00%
26	Idade de início contribuição inferior a 14 anos	0	0,00%
27	Sexo não informado ou distinto de F e M	0	0,00%



28	Órgão ou empresa do servidor não informado	0	0,00%
29	Salário de referência de benefício (SRB) não informado ou menor que a metade do salário mínimo Federal.	139	5,71%
30	SRB superior a R\$ 30.000	0	0,00%
31	SRB inferior ao Salário Mínimo Federal e maior que sua metade.	0	0,00%
32	Salário de referência de benefício (SRB) superior ao SRC	0	0,00%
33	Salário de referência de contribuição (SRC) não informado ou menor que a metade do salário mínimo Federal.	4	0,16%
34	SRC superior a R\$ 30.000	0	0,00%
35	SRC inferior ao Salário Mínimo Federal e maior que sua metade.	4	0,16%

2.2.2 Servidores Inativos

2.2.2.1 Arquivos Recebidos

A tabela abaixo demonstra a característica dos dados individuais solicitados referentes aos inativos.

Tabela 2.2.2.1

#	NOME DO CAMPO	RECEBIDO	FORMATO LEGIVEL
1	NIT	Sim	Sim
2	CPF	Sim	Sim
3	Matrícula	Sim	Sim
4	Data de nascimento	Sim	Sim
5	Data de Início do Benefício	Sim	Sim
6	Data de admissão	Sim	Sim
7	Tipo de aposentadoria	Sim	Sim
8	Enquadramento no §4º, art. 40 da Constituição	Não	-
9	Valor Total do benefício	Sim	Sim
10	Sexo	Sim	Sim
11	Estado civil	Sim	Sim
12	Tempo de serviço vinculado a outro RPPS (em dias)	Sim	Não
13	Tempo de serviço vinculado ao INSS (em dias)	Não	-
14	Órgão	Sim	sim
15	COMPREV situação	Não	-
16	COMPREV valor pro-rata	Não	-
17	Portador de Doença incapacitante	Não	-
18	Plano	Não	-
19	Tipo de Cargo	Sim	Sim
20	Tipo de Reajuste de benefício	Sim	Sim

2.2.2.2 Análise qualitativa dos dados cadastrais

A tabela abaixo apresenta as informações solicitadas, referentes aos inativos, demonstrando o número de ocorrências e o percentual em relação à base de dados recebidas.

Tabela 2.2.2.2

#	TESTE LÓGICO	OCORRÊNCIAS	PERCENTUAL
1	NIT inconsistente ou não informado	0	0,00%
2	CPF inconsistente ou não informado	0	0,00%
3	Matrícula não informada	0	0,00%
4	Matrícula repetida	0	0,00%
5	Enquadramento no §4º, art. 40 da Constituição.	0	0,00%
6	Estado Civil não informado	9	3,26%
7	Tempo de contribuição ao RPPS não informado	276	100,00%
8	Tempo de serviço vinculado ao INSS não informado	276	100,00%
9	Órgão ou empresa do servidor não informado	0	0,00%
10	COMPREV situação não informada	276	100,00%
11	COMPREV valor pro-rata não informada	276	100,00%
12	Doença incapacitante enquadrado no §21, art. 40 Constituição não informada	0	0,00%
13	Plano não informado	0	0,00%
14	Tipo de cargo não informado	0	0,00%
15	Sexo não informado ou distinto de F e M	0	0,00%
16	Data de nascimento não informada	4	1,45%
17	Data de nascimento posterior à data base	0	0,00%
18	Idade inferior a 18 anos	0	0,00%
19	Data de nascimento inválida	4	1,45%
20	Data de nascimento igual ou posterior à data posse	0	0,00%
21	Data de início de benefício igual à data de nascimento	0	0,00%
22	Data da posse não informada ou inválida ou superior à data base	0	0,00%
23	Data de início de benefício (DIB) igual à data de posse/admissão	0	0,00%
24	Idade superior a 70 anos na data de início de benefício (DIB)	0	0,00%
25	Data de início de benefício anterior à data de posse/admissão	0	0,00%
26	Data de início de benefício Posterior à data base	0	0,00%



27	Data de início de benefício ausente	0	0,00%
28	Admissão antes CRFB/88 e idade na posse inferior a 14	0	0,00%
29	Idade de início contribuição inferior a 14 anos e admissão após CRB/88	0	0,00%
30	Admissão após CRFB/88 e idade na posse inferior a 18	0	0,00%
31	Mulher aposentada, exceto por invalidez, com idade inferior a 45 anos na DIB.	0	0,00%
32	Homem Aposentado, exceto por invalidez, com idade inferior a 50 anos na DIB.	0	0,00%
33	Aposentado por Invalidez com idade inferior a 18 anos	0	0,00%
34	Tipo de Benefício não informado	0	0,00%
35	Valor do Benefício não informado ou inconsistente	0	0,00%
36	Valor do benefício superior ao teto do INSS	0	0,00%

2.2.3 Pensionistas

2.2.3.1 Arquivos Recebidos

A tabela abaixo demonstra a característica dos dados individuais solicitados referente aos pensionistas.

Tabela 2.2.3.1

#	NOME DO CAMPO	RECEBIDO	FORMATO LEGÍVEL
1	NIT do instituidor	Sim	Sim
2	CPF do instituidor	Sim	Sim
3	Matrícula do instituidor	Sim	Sim
4	Tipo de cargo do instituidor da pensão	Sim	Sim
5	Órgão	Sim	Sim
6	Número identificador do pensionista	Sim	Sim
7	Data de nascimento	Sim	Sim
8	Data de Início do Benefício	Sim	Sim
9	Tipo de Pensão	Sim	Sim
10	Valor Total da Pensão	Sim	Sim
11	Sexo	Sim	Sim
12	COMPREV situação	Não	-
13	COMPREV valor	Não	-
14	Doença incapacitante enquadrado no§21,art40 C.F	Não	-
15	Vínculo com servidor	Sim	Sim
16	Plano	Não	-
17	Pensionista inválido	Sim	Sim
18	Possui paridade no reajuste de benefício	Sim	Sim

2.2.3.2 Análise qualitativa dos dados cadastrais

A tabela abaixo apresenta as informações solicitadas, referentes aos pensionistas, demonstrando o número de ocorrências e o percentual em relação à base de dados recebidas.

Tabela 2.2.3.2

#	TESTE LÓGICO	OCORRÊNCIAS	PERCENTUAL
1	NIT do instituidor inconsistente ou não informado	28	30,43%
2	CPF do instituidor inconsistente ou não informado	3	3,26%
3	Matrícula do instituidor não informada	0	0,00%
4	Tipo de cargo do instituidor da pensão não informado	6	6,52%
5	Órgão ou empresa do servidor não informado	0	0,00%
6	Número identificador do pensionista não informado	0	0,00%
7	Data de Início do Benefício não informada ou inconsistente, diferente de (dd/mm/aaaa).	0	0,00%
8	Tipo de Pensão não informada	0	0,00%
9	Sexo não informado	0	0,00%
10	COMPREV situação não informada	0	0,00%
11	COMPREV valor não informada	0	0,00%
12	Doença incapacitante enquadrado no §21, art. 40 Constituição não informada	92	100,00%
13	Plano não informado	0	0,00%
14	Pensionista inválido	0	0,00%
15	Paridade não informada.	0	0,00%
16	Data de nascimento inconsistente ou não informada	0	0,00%
17	Data de nascimento igual ou posterior à data base dos dados	0	0,00%
18	Pensionista vitalício com idade inferior a 18 anos	0	0,00%
19	Pensionista temporário com idade superior a 21 anos	0	0,00%
20	Valor do Benefício não informado ou inconsistente	0	0,00%
21	Valor recebido pelo pensionista inferior a R\$ 50,00	0	0,00%
22	Valor do benefício superior ao teto de R\$30.000	0	0,00%
23	Data de início de benefício (DIB) igual à data de nascimento	0	0,00%
24	Data de início de benefício Posterior à data base	0	0,00%
25	Data de início de benefício ausente	0	0,00%
26	Vínculo ausente	0	0,00%

2.2.4. Dependentes

A tabela abaixo demonstra a característica dos dados individuais solicitados referentes aos dependentes.

Tabela 2.2.4

#	NOME DO CAMPO	RECEBIDO	FORMATO LEGIVEL
1	NIT do servidor	Sim	Sim
2	CPF do servidor	Sim	Sim
3	Matrícula do servidor	Sim	Sim
4	Número identificador do dependente	Sim	Sim
5	Data de Nascimento	Sim	Sim
6	Sexo	Sim	Sim
7	Vínculo com servidor	Sim	Sim
8	Inválido	Sim	Sim

2.2.4.1 Análise qualitativa dos dados cadastrais

A tabela abaixo apresenta as informações, referentes aos dependentes, demonstrando o número de ocorrências e o percentual em relação à base de dados recebidas.

Tabela 2.2.4.1

#	TESTE LÓGICO	OCORRÊNCIAS	PERCENTUAL
1	Número identificador do dependente não informado	0	0,00%
2	Sexo do dependente não informado ou inconsistente	0	0,00%
3	Vínculo com servidor não informado	0	0,00%
4	Dependente inválido	0	0,00%
5	Data de nascimento inconsistente ou não informada	0	0,00%
6	Cônjuge/companheiro com idade inferior a 18 anos na Data Base	0	0,00%
7	Dependente vitalício com idade inferior a 18 anos	0	0,00%
8	Dependente temporário com idade superior a 21 anos	0	0,00%
9	Data de nascimento posterior à data base	0	0,00%
10	Matrícula do servidor não informada	0	0,00%

3. Bases técnicas

As bases técnicas são compostas pela metodologia de cálculo estabelecida na Nota Técnica Atuarial, pelos Regimes Financeiros, pelos Métodos de Financiamento e por hipóteses econômicas, estatísticas e biométricas que devem ser adequadas ao RPPS e às características dos segurados. A partir das bases técnicas o atuário calcula e mensura os recursos (patrimônio) necessários para a cobertura dos benefícios oferecidos (compromissos) pelo respectivo Plano de Benefícios e determina formas de financiar tais necessidades de capital.

3.1 Hipóteses Econômicas e Biométricas

A hipótese de rotatividade é utilizada para estimar a saída de segurados ativos por exoneração ou demissão. Seu efeito imediato nos cálculos atuariais é a redução dos compromissos do plano em decorrência de saída. Por força da Compensação Previdenciária os servidores desligados do plano, ainda em atividade, acarretarão em despesas futuras. Por este motivo a hipótese de rotatividade não foi utilizada nos cálculos por ser inadequada a este Plano de Benefício.

No âmbito do serviço público o ingresso de futuros segurados ativos se dá pela realização de concurso público. A realização destes concursos e sua frequência são decorrentes das necessidades de recomposição do quadro de servidores nas funções e atividades eminentemente executadas pela municipalidade, conforme a Constituição Federal. Devido à ausência de periodicidade na realização de concursos públicos, pela impossibilidade de planejamento destes em médio ou longo prazo, e pelas constantes modificações na gestão pública em função de novas tecnologias e metodologias, o presente estudo não estimou populações futuras de segurados ativos.

As hipóteses biométricas compreendem as Tábuas de Composição Familiar, Tábuas de Probabilidades de Mortalidade Geral, de Mortalidade de Inválidos e de entrada em invalidez permanente. As hipóteses econômicas são compostas pela Taxa de Inflação, Taxa Real Anual de Retorno de Investimentos (taxa de

juros), Taxa Real Anual de Crescimento Salarial, Taxa Real Anual de Crescimento dos Benefícios, Taxa Real Anual de Crescimento do Benefício Máximo do INSS e Taxa de Despesas Administrativas.

A Tábua de Entrada em Invalidez Permanente utilizada foi a Álvaro Vindas, enquanto para a Composição Familiar foi adotada uma Probabilidade de 80% deixar dependente com pensão vitalícia. Conforme exigência da Portaria MPS nº 403/2008, foram utilizadas as Tábuas atuais de Mortalidade Geral e de Mortalidade de Inválidos elaboradas pelo IBGE, especificamente a IBGE-2014.

Para a Taxa de Inflação foi escolhido o IPCA auferido mensalmente pelo IBGE – Instituto Brasileiro de Geografia e Estatística, por ser considerado aquele que melhor representa a variação salarial dos servidores públicos. O IPCA também é um indexador para os benefícios que não apresenta paridade de reajuste, o que se alinha com a política de investimentos.

A Taxa Real Anual de Retorno de Investimentos em composição com o Índice de Inflação define a meta atuarial de retorno de investimentos. O valor utilizado nos cálculos é para essa taxa real foi de 6,00% ao ano, o máximo permitido em lei.

Para a Taxa Real Anual de Crescimento Salarial foi considerado o valor de 1,00% ao ano para o cálculo, que é o mínimo permitido pela legislação federal. O item 4.4 exibe a justificativa do valor da taxa utilizada.

Para a Taxa Real Anual de Crescimento dos Benefícios, foi considerado o valor de 0,00% ao ano para o cálculo, cuja justificativa encontra-se no item 4.5 deste relatório.

A Taxa de Despesas Administrativas adotada no cálculo foi de 2,00%, conforme informado pelo RPPS.

A seguir encontra-se um quadro com o resumo das principais características das hipóteses financeiras e biométricas do Plano.

Tabela 3.1

Premissas	Avaliação anterior	Avaliação atual	Comentário
Rotatividade	Não aplicado	Não aplicado	Mantido
Geração futura de novos entrados	Não aplicado	Não aplicado	Mantido
Composição Familiar	Probabilidade de 80%	Probabilidade de 80% deixar dependente com pensão vitalícia	Alterado
Tábua de mortalidade	IBGE-2013	IBGE-2014	Alterado
Tábua de entrada em invalidez	Álvaro Vindas	Álvaro Vindas	Mantido
Tábua de mortalidade de inválidos	IBGE-2013	IBGE-2014	Alterado
Inflação	IPCA	IPCA	Mantido
Taxa Real Anual de Retorno de Investimentos	6,00%	6,00%	Mantido
Taxa Real Anual de Crescimento Salarial	1,00%	1,00%	Mantido
Taxa Real Anual de Crescimento do Benefício	0,00%	0,00%	Mantido
Taxa de Despesas Administrativas	2,00%	2,00%	Mantido

*Conforme a portaria 403: "Art.6º: (...) Tábua atual de mortalidade elaborada para ambos os sexos pelo Instituto Brasileiro de Geografia e Estatísticas –IBGE, divulgada no endereço eletrônico do MPS (...), como limite mínimo de taxa de sobrevivência."

** Taxa máxima permitida pela legislação federal e em conformidade com a legislação municipal. A despesa administrativa do ano não poderá superar a taxa de despesas administrativas aplicada à soma das folhas dos segurados ativos, aposentados e pensionistas do ano anterior.

*** Utilizado para manter-se sincronizado com a política de investimento do RPPS.

3.2 Regimes Financeiros e Métodos de Capitalização

Os benefícios de Aposentadoria por Tempo de Contribuição, Aposentadoria por Idade, Aposentadoria Compulsória e Pensão gerada por morte de inativos são financiados pelo Regime de Capitalização. Tal característica é justificada por serem benefícios de prestação continuada cujos valores são expressivos. As aposentadorias são benefícios programados, enquanto as pensões que se desdobram destes benefícios somente serão concedidas depois de encerrado o período programado que precede a aposentadoria. O presente estudo utilizou o método Agregado como método de capitalização.

Já os benefícios de Aposentadoria por Invalidez e Pensão gerada por morte de ativos são financiados por Repartição de Capitais de Cobertura, pois são considerados benefícios de risco. Além disto, também são benefícios de prestação continuada e de valor expressivo.

Para benefícios como os descritos anteriormente, é utilizada a formação coletiva de reservas financeiras com o objetivo de suportar o impacto que poderá advir em consequência de concessões dos mesmos (benefícios), em especial nas reservas financeiras do Regime, diante da ocorrência de fatores atípicos.

Os benefícios de Não possui benefícios serão tratados pelo Regime Financeiro de Repartição Simples devido ao seu caráter aleatório de baixa incidência, ao seu valor não muito expressivo e a sua temporalidade.

O quadro a seguir resume os Regimes Financeiros e o Método de Capitalização adotado para financiar cada tipo de benefício, conforme a Nota Técnica Atuarial.

Tabela 3.2

Benefícios	Regime Financeiro	Método de capitalização
Aposentadoria por tempo de contribuição	Capitalização	Agregado
Aposentadoria por idade	Capitalização	Agregado
Aposentadoria por Invalidez	Repartição de capitais de cobertura	-
Aposentadoria compulsória	Capitalização	Agregado
Pensão por morte de servidor em atividade	Repartição de capitais de cobertura	-
Pensão por morte de aposentado voluntário ou compulsório	Capitalização	Agregado
Pensão por morte de aposentado por invalidez	Repartição de capitais de cobertura	-



3.3 Tempo de Contribuição Anterior

As informações referentes ao tempo de contribuição dos servidores antes de seu ingresso no município encaminhadas pelo RPPS não foram suficientes para a estimativa de tempo anterior. Por esse motivo, foi considerado 31,34 anos como idade de início de contribuição a regimes de previdência social conforme informações extraídas das aposentadorias já concedidas.

3.4 Plano de Custeio Vigente

São consideradas componentes do Plano de Custeio todas as fontes de receitas do Regime Próprio de Previdência Social.

3.4.1 Receitas de Contribuição

São consideradas componentes do Plano de Custeio todas as fontes de receitas do Regime Próprio de Previdência Social.

3.4.1 Receitas de Contribuição

- a) A legislação municipal determina a contribuição dos servidores ativos em 11,00%. Os inativos e pensionistas contribuem com o mesmo percentual, porém somente sobre a parcela do valor do benefício que superar o teto do INSS.
- b) A alíquota de contribuição Patronal é de 11,00% sobre a folha dos servidores ativos.
- c) Contribuição patronal suplementar estabelecida no Decreto nº 1.747/2014 com alíquota de 10,00% no ano de 2017, e aumentando em 3% a cada ano até 2021. A partir do ano de 2023 até 2046, a alíquota será de 29,10%.

3.4.2 Outras fontes de receita

Também poderão compor receitas do Instituto de previdência dos Servidores Públicos do Município de Uberlândia rendimentos patrimoniais, aportes dos Entes Públicos Municipais, valores a receber a título de Compensação Previdenciária e, ainda, o excedente de capitalização das reservas financeiras.

3.4.2 Outras fontes de receita

Também poderão compor receitas do Instituto de Previdência dos Servidores Públicos do Município de Queimadosos rendimentos patrimoniais, aportes dos Entes Públicos Municipais, valores a receber a título de Compensação Previdenciária e, ainda, o excedente de capitalização das reservas financeiras.

3.5 Plano de Benefícios

A legislação municipal prevê os seguintes benefícios a serem administrados pelo RPPS:

Quanto ao segurado

- Aposentadoria por tempo de contribuição
- Aposentadoria por idade
- Aposentadoria por invalidez
- Aposentadoria compulsória
- Aposentadoria especial

Quanto ao dependente

- Pensão por morte

É considerado segurado do o servidor ativo efetivo, o servidor ativo estável, o servidor inativo e o pensionista cujo benefício seja de responsabilidade do Regime Próprio de Previdência.

São considerados como dependentes do servidor o cônjuge, a companheira ou o companheiro em qualquer idade, desde que comprovada tal união perante o RPPS, filhos não emancipados com idades menores que 21 anos, ou considerados perante o Código Civil como maiores e capazes, ou inválidos. Na ausência dos dependentes, anteriormente relacionados, os pais do servidor serão considerados dependentes para efeito de recebimento dos benefícios, desde que atendidas às normas legais vigentes.

3.5.1 Aposentadoria por Tempo de Contribuição

Trata-se de benefício de renda mensal, de opção voluntária, programado, vitalício e de prestação continuada, concedida aos segurados desde que atendido o intervalo de tempo de contribuição para sua obtenção. Este benefício

terá o abono natalino (13º benefício). O direito ao benefício de aposentadoria por tempo de contribuição é adquirido após o servidor cumprir as exigências: idade mínima; tempo mínimo de contribuição; tempo mínimo no exercício de atividade no serviço público; tempo mínimo de período na carreira. Esses tempos variam conforme o sexo do segurado e data de ingresso no serviço público.

A partir da vigência da Emenda Constitucional nº 41, aprovada em dezembro de 2003, os servidores passaram a ter no artigo 40 da Constituição diferentes modalidades de aposentadoria em função da data de ingresso no serviço público, do sexo, da atividade exercida, dos tempos efetivos no cargo e na carreira.

3.5.2 Aposentadoria por Idade e Compulsória

É um benefício de renda mensal, voluntário ou compulsório, programado, vitalício e de prestação continuada, concedido aos segurados com base na média do tempo contributivo. Este benefício também obriga ao pagamento do abono natalino (13º benefício). O direito ao benefício é adquirido após o servidor atingir a idade mínima necessária.

Este benefício possui duas modalidades: voluntária e compulsória.

Na modalidade voluntária os servidores do sexo masculino e feminino adquirem o direito ao atingir a idade de 65 ou 60 anos, respectivamente. Àqueles que têm tempo de contribuição, exclusivamente como efetivo exercício na função de magistério, na educação infantil e no ensino fundamental e médio terão a idade mínima reduzida em 5 anos.

O valor do benefício será calculado com base na última remuneração-de-contribuição como ativo ou na média das remunerações-de-contribuição desde julho de 1994 e terá valor proporcional ao tempo de contribuição.

Já na modalidade compulsória, o benefício é concedido ao segurado ativo que completar 75 anos a partir da publicação da Lei Complementar Federal nº 152 de

03 de dezembro de 2015. O valor do benefício será calculado com base na última remuneração-de-contribuição como ativo ou na média das remunerações-de-contribuição desde julho de 1994 e terá valor proporcional ao tempo de contribuição, ressaltando-se a garantia de recebimento mínimo ao salário mínimo federal vigente.

3.5.3 Aposentadoria por Invalidez

É considerado um benefício de renda mensal, involuntário, que iniciou devido a uma situação imprevista, vitalício e de prestação continuada, concedido aos segurados mediante a consecução de alguns fatores. Este benefício contém o abono natalino (13^o benefício).

O direito ao benefício é adquirido após o servidor se tornar incapaz, permanentemente, para a vida laborativa. Por ter caráter aleatório é considerado benefício de risco e a data de sua concessão é imprevisível ou não programada. Os servidores que estiverem durante 24 (vinte e quatro) meses consecutivos, percebendo o benefício de auxílio-doença serão considerados aposentados por invalidez para efeito deste estudo atuarial, aderente às regras praticadas no INSS.

O valor do benefício será equivalente à última remuneração-de-contribuição como ativo nos casos caracterizados com invalidez motivada por doença grave, contagiosa ou incurável, na forma da lei, ou por acidente de trabalho. Nos demais casos, o benefício será calculado com base na última remuneração-de-contribuição como ativo e terá valor proporcional ao tempo de contribuição.

3.5.4 Aposentadoria Especial

O professor que comprove, exclusivamente, tempo de efetivo exercício das funções de magistério na educação infantil e no ensino fundamental e médio, quando da aposentadoria prevista nesta Lei, terá os requisitos de idade e de tempo de contribuição reduzidos em 05 (cinco) anos.



São consideradas funções de magistério as exercidas por professores no desempenho de atividades educativas, quando exercidas em estabelecimento de educação básica, formada pela educação infantil, ensino fundamental e médio, em seus diversos níveis e modalidades, incluídas, além do exercício de docência, as de direção de unidade escolar e as de coordenação e assessoramento pedagógico.

3.5.5 Pensão por morte

Considerado um benefício de renda mensal, involuntário, aleatório, vitalício ou temporário e de prestação continuada concedido aos dependentes dos segurados. Este benefício terá o abono natalino (13º benefício). O direito ao benefício é adquirido a partir da data de falecimento do segurado, ativo ou inativo. Em caso de morte presumida, o benefício será concedido atendidas as formalidades legais.

Por ter caráter aleatório, é considerado benefício de risco, bem como a data de sua concessão é imprevisível.

O benefício será temporário para o filho ou filha que não sejam inválidos e cessará quando o dependente completar 21anos ou quando de seu falecimento ou sua emancipação.

Para os demais dependentes o benefício será vitalício.

O benefício cujo direito foi adquirido após 31 de dezembro de 2003 terá seu valor equivalente à última remuneração-de-contribuição do segurado, enquanto ativo ou, ao último provento do segurado enquanto inativo, com redução de 30% da parcela que exceder ao benefício máximo do Regime Geral de Previdência Social.



4. Informações utilizadas no cálculo

4.1 Compensação Previdenciária

A Compensação Previdenciária, conhecida por COMPREV, ocorre entre regimes de previdência social. A lei regulamentou a compensação entre o Regime Geral de Previdência Social – RGPS e os Regimes Próprios de Previdência Social - RPPS. Porém, ainda não há regulamentação desta compensação entre os regimes próprios.

A compensação se torna necessária a partir do momento em que um trabalhador, ao tomar posse em cargo efetivo, ou ao ser exonerado de cargo efetivo, migra de um sistema de previdência social para outro. O sistema no qual o trabalhador ingressou é denominado regime instituidor e o regime de filiação anterior é denominado regime de origem.

A COMPREV visa ressarcir o regime instituidor pelas contribuições do trabalhador a outro regime. O repasse de valores será realizado somente a partir da concessão do benefício, seguindo a metodologia de financiamento do RGPS por Repartição Simples.

Ela é realizada somente em relação aos benefícios de aposentadoria por tempo de contribuição, aposentadoria por idade, aposentadoria por invalidez em decorrência de doença grave, contagiosa ou incurável, moléstia profissional ou acidente de trabalho e pensão por falecimento destes aposentados. Somente os benefícios concedidos a partir da publicação da Constituição Federal, desde que em manutenção em 06 de maio de 1999, serão frutos de compensação.

Os repasses são mensais e vitalícios e devidos a partir da concessão do benefício. Os repasses devidos e não realizados são considerados fluxos passados e segregados em duas parcelas: Lote de Estoque (fluxo entre outubro de 1988 e abril de 1999) e Compensação Previdenciária em Atraso (a partir de maio de 1999).

Conforme o artigo 11 da Portaria nº 403, do MPS - Ministério da Previdência Social, descrito a seguir:

“Poderão ser computados, na avaliação atuarial, os valores a receber em virtude da compensação previdenciária pelo RPPS que, na condição de regime instituidor, possua convênio ou acordo de cooperação técnica em vigor para operacionalização da compensação previdenciária com os regimes de origem.”

O RPPS não informou o valor do fluxo Comprevpro-rata, por isso, foi utilizada uma estatística baseada no benefício concedido médio do INSS.

4.2 Patrimônio Líquido

Conforme o artigo 17 da Portaria nº 403 descrito a seguir:

“§5º: Poderão ser incluídos como ativo real líquido os créditos a receber do ente federativo, desde que:

I - os valores estejam devidamente reconhecidos e contabilizados pelo ente federativo como dívida fundada com a unidade gestora do RPPS;

II – os valores tenham sido objeto de parcelamento celebrado de acordo com as normas gerais estabelecidas pelo Ministério da Previdência Social; e

III – o ente federativo esteja adimplente em relação ao pagamento das parcelas.”

Tabela 4.2

Modalidade	Plano Previdenciário Somente ativos destinados a cobrir benefícios	Ativos destinados a cobrir despesas administrativas	Total
Aplicações financeiras em renda fixa	66.139.176,22	1.990.172,44	68.129.348,66
Aplicações financeiras em renda variável	14.103.913,80	0,00	14.103.913,80
Aplicações em seguimento imobiliário	2.819.337,80	0,00	2.819.337,80



Aplicações em enquadramento	0,00	0,00	0,00
Títulos e valores não sujeitos ao enquadramento	0,00	0,00	0,00
Saldo a receber de parcelamentos de contribuições em atraso	0,00	0,00	0,00
Demais bens, direitos e ativos	0,00	0,00	0,00
Total	83.062.427,82	1.990.172,44	85.052.600,26

4.3 Despesas administrativas

A Taxa para despesas administrativas é de 2,00% das remunerações, proventos e pensões do exercício financeiro anterior. Sua aplicação se dá em função da folha de contribuição dos servidores ativos. Foram utilizadas as informações disponibilizadas de folhas de ativos e benefícios de 12/2016.

Tabela 4.3.1

	Valor
Folha de ativos no ano de 31/12/2016 conforme DIPR	114.631.501,44
Folha de benefícios no ano de 31/12/2016 conforme DIPR	14.205.456,13
Soma de folhas de ativos e benefícios	128.836.957,57
2% da soma de folhas de ativos e benefícios	2.576.739,15
Valor Presente dos Salários Futuros para 2017	89.924.866,99

O limite total de gastos para o exercício de 2017 é de R\$ 2.576.739,15 que equivale a 2,00% da folha total do exercício do ano anterior. O valor presente dos salários futuros de 2017 está estimado em R\$ 89.924.866,99, logo o limite de gastos para o exercício de 2017 equivale a 2,87% do valor presente dos salários futuros 2017.

4.4 Taxa de Crescimento Salarial

Para estimar a média de crescimento real dos salários dos servidores durante toda a carreira no serviço público municipal de **Queimados**, foi aplicado o método descrito a seguir.

Foi calculado o salário médio por faixa etária, a partir do qual foi traçada uma reta de regressão através de um modelo de regressão linear simples (Método dos Mínimos Quadrados).

A partir desta reta, considerando-se a idade esperada de saída da ativa como sendo 65 anos, foi calculada a taxa nominal esperada de evolução salarial por idade até 65 anos.

A média das taxas nominais anuais por idade encontrada foi de 0,85%, a qual foi comparada com a expectativa de inflação para que seja encontrada a taxa real média de crescimento salarial anual.

Foi levada em consideração a expectativa de inflação no valor de 4,5% para os próximos 5 anos, aderente à expectativa do Sistema de Metas para a Inflação do Banco Central do Brasil.

Salário médio por idade

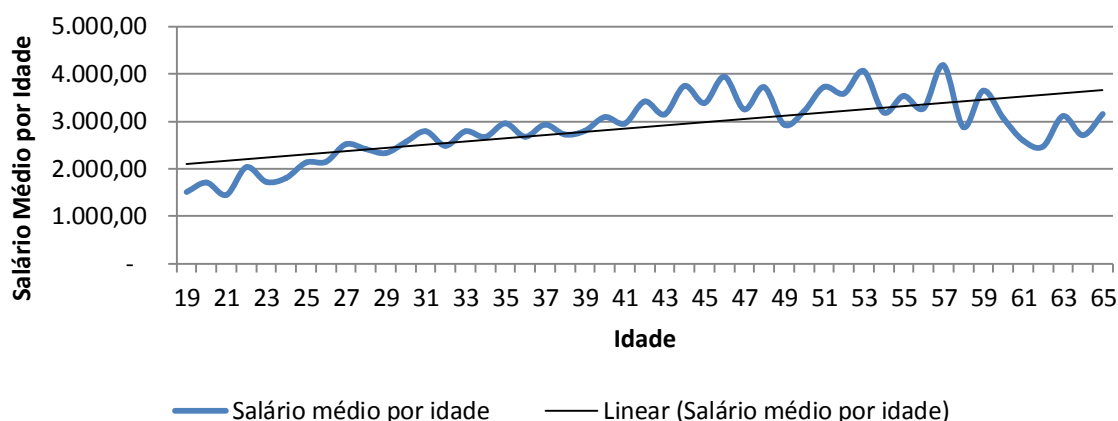

Logo, a taxa real de crescimento salarial por idade encontrada é expressa pelo valor -3,49%, que é inferior à taxa real mínima aceita de 1,00% ao ano definida na Legislação Federal. Por este motivo aplicou-se a taxa mínima de 1,00% ao ano. O gráfico acima ilustra o crescimento nominal do salário por faixa etária.

4.5 Taxa de Crescimento dos Benefícios

A Taxa Real Anual de Crescimento dos Benefícios foi considerada como 0,0% ao ano. Os benefícios que têm seu reajuste pelas regras de paridade têm a mesma taxa média esperada de crescimento dos salários. Como a estimativa da taxa real anual de crescimento salarial é um valor negativo, o valor da Taxa Anual de Crescimento Real dos Benefícios destes benefícios foi considerado 0,0%. Os benefícios que não se enquadram nas regras de paridade de reajuste têm seus valores evoluídos conforme a inflação. Por este motivo seu crescimento real é zero.

5. Estatísticas

5.1 Estatística do Plano

5.1.1.1 Análise comparativa com a avaliação anterior

Na análise comparativa com a base de dados utilizada na Avaliação Atuarial anterior foi constatado um aumento da folha mensal dos segurados ativos em 11,84%, e sua quantidade de segurados aumentou em 5,83%. Na folha de inativos a variação positiva foi de 126,53% no mesmo período, e na quantidade de aposentadorias houve um aumento de 16,46%, e os pensionistas tiveram um aumento de folha na ordem de 55,14% e a quantidade de pensionistas aumentou 43,75%.

Tabela 5.1.1.1

Dados		dez/15	dez/16	Variação
Quantidade	ativos	2.300	2.434	5,83%
	inativos	237	276	16,46%
	pensionistas	64	92	43,75%
Folha mensal (R\$)	ativos	6.706.778,97	7.501.177,09	11,84%
	inativos	464.164,77	1.051.456,05	126,53%
	pensionistas	142.328,88	220.808,77	55,14%
Valor médio (R\$)	ativos	2.915,99	3.081,83	5,69%
	inativos	1.958,50	3.809,62	94,52%
	pensionistas	2.223,89	2.400,10	7,92%
Idade média	ativos	43,07	43,71	1,48%
	inativos	61,94	64,01	3,35%
	pensionistas	47,82	44,95	-6,00%
Idade projetada de aposentadoria	ativos	58,04	58,88	1,44%

5.1.1.2 Estatística da população separada por Sexo

Tabela 5.1.1.2

		Masculino	Feminino
Quantidade	ativos	777	1.657
	inativos	55	221
	pensionistas	38	54
Folha mensal (R\$)	ativos	2.623.959,44	4.877.217,65
	inativos	237.886,71	813.569,34
	pensionistas	102.668,45	118.140,32
Valor médio (R\$)	ativos	3.377,04	2.943,40
	inativos	4.325,21	3.681,31
	pensionistas	2.701,80	2.187,78
Idade média	ativos	45,16	43,03
	inativos	67,91	63,04
	pensionistas	44,48	45,29
Idade média na admissão	ativos	32,73	32,19
	inativos	45,59	33,31
Idade projetada de aposentadoria	Ativos	63,21	56,85

5.1.2.1 Distribuição dos servidores ativos por faixa etária e sexo

A tabela representa a quantidade de servidores ativos separados por faixa etária e por sexo. A frequência relativa na classe mostra a porcentagem de servidores ativos de cada sexo existentes em cada faixa etária.

Tabela 5.1.2.1

Idade em anos	Quantidade		Frequência relativa na classe	
	Masculino	Feminino	Masculino	Feminino
18 a 23	16	30	34,78%	65,22%
23 a 27	33	71	31,73%	68,27%
27 a 31	65	137	32,18%	67,82%
31 a 35	57	170	25,11%	74,89%
35 a 39	69	210	24,73%	75,27%
39 a 43	67	211	24,10%	75,90%

43 a 47	99	226	30,46%	69,54%
47 a 51	128	188	40,51%	59,49%
51 a 55	88	195	31,10%	68,90%
55 a 59	56	103	35,22%	64,78%
59 a 65	69	92	42,86%	57,14%
Acima de 65	30	24	55,56%	44,44%
Total	777	1.657	31,92%	68,08%

5.1.2.2 Distribuição da folha salarial dos servidores ativos faixa etária e sexo

A tabela representa a folha salarial de servidores ativos separados por faixa etária e por sexo. A representatividade na classe mostra o valor em porcentagem que cada sexo ocupa do total da folha salarial da faixa etária.

Tabela 5.1.2.2

Idade em anos	Folha Salarial		Representatividade na classe	
	Masculino	Feminino	Masculino	Feminino
18 a 23	35.027,54	45.250,53	43,63%	56,37%
23 a 27	66.876,91	140.709,10	32,22%	67,78%
27 a 31	158.702,99	337.860,88	31,96%	68,04%
31 a 35	158.585,59	453.191,59	25,92%	74,08%
35 a 39	210.090,33	578.477,78	26,64%	73,36%
39 a 43	220.753,45	631.620,31	25,90%	74,10%
43 a 47	372.659,56	785.557,36	32,18%	67,82%
47 a 51	438.489,18	596.090,10	42,38%	57,62%
51 a 55	365.995,64	668.127,84	35,39%	64,61%
55 a 59	248.371,19	306.931,03	44,73%	55,27%
59 a 65	237.913,57	257.053,88	48,07%	51,93%
Acima de 65	110.493,51	76.347,24	59,14%	40,86%
Total	2.623.959,44	4.877.217,65	34,98%	65,02%

5.1.2.3 Média salarial, tempo médio estimado para aposentadoria e tempo médio no município por faixa etária e sexo

A tabela representa a média salarial, o tempo médio estimado para aposentadoria e o tempo médio em atividade no município dos servidores ativos, separados por sexo e por faixa etária.

Tabela 5.1.2.3

Idade em anos	Média Salarial		Tempo estimado médio para aposentadoria		Tempo no município	
	Masculino	Feminino	Masculino	Feminino	Masculino	Feminino
18 a 23	2.189,22	1.508,35	38,13	31,83	1,75	1,28
23 a 27	2.026,57	1.981,82	33,58	27,39	1,92	1,86
27 a 31	2.441,58	2.466,14	30,34	24,76	2,08	2,56
31 a 35	2.782,20	2.665,83	30,12	23,88	3,49	3,36
35 a 39	3.044,79	2.754,66	25,43	18,64	5,64	7,05
39 a 43	3.294,83	2.993,46	20,30	14,51	11,82	11,13
43 a 47	3.764,24	3.475,92	16,58	10,07	16,51	14,43
47 a 51	3.425,70	3.170,69	14,95	8,36	17,21	15,16
51 a 55	4.159,04	3.426,30	12,51	5,80	16,57	16,07
55 a 59	4.435,20	2.979,91	8,79	3,47	18,08	16,49
59 a 65	3.448,02	2.794,06	4,35	2,14	17,08	17,77
Acima de 65	3.683,12	3.181,14	1,77	1,83	18,92	18,99

5.1.2.4 Distribuição dos servidores ativos por faixa etária e tipo de atividade

A tabela representa a quantidade de servidores ativos separados por tipo de atividade (professor e não professor) e por faixa etária. A frequência relativa na classe mostra a porcentagem de servidores ativos de cada tipo de atividade existentes em cada faixa etária.

Tabela 5.1.2.4

Idade em anos	Quantidade		Frequência Relativa na Classe	
	Professor	Não Professor	Professor	Não Professor
18 a 23	8,00	38,00	17,39%	82,61%
23 a 27	40,00	64,00	38,46%	61,54%
27 a 31	108,00	94,00	53,47%	46,53%
31 a 35	99,00	128,00	43,61%	56,39%
35 a 39	154,00	125,00	55,20%	44,80%
39 a 43	118,00	160,00	42,45%	57,55%
43 a 47	143,00	182,00	44,00%	56,00%
47 a 51	104,00	212,00	32,91%	67,09%
51 a 55	109,00	174,00	38,52%	61,48%
55 a 59	50,00	109,00	31,45%	68,55%
59 a 65	44,00	117,00	27,33%	72,67%
Acima de 65	7,00	47,00	12,96%	87,04%
Total	984,00	1.450,00	40,43%	59,57%

5.1.2.5 Distribuição da folha salarial dos servidores ativos por faixa etária e tipo de atividade

A tabela representa a folha salarial de servidores ativos separados por faixa etária e por tipo de atividade. A representatividade na classe mostra o valor em porcentagem que cada tipo de atividade ocupa do total da folha salarial da faixa etária.

Tabela 5.1.2.5

Idade em anos	Folha Salarial		Representatividade na classe	
	Professor	Não Professor	Professor	Não Professor
18 a 23	18.034,58	62.243,49	22,47%	77,53%
23 a 27	102.430,79	105.155,21	49,34%	50,66%
27 a 31	304.362,77	192.201,09	61,29%	38,71%
31 a 35	281.563,29	330.213,88	46,02%	53,98%
35 a 39	463.993,98	324.574,13	58,84%	41,16%
39 a 43	400.555,99	451.817,77	46,99%	53,01%
43 a 47	542.072,91	616.144,01	46,80%	53,20%
47 a 51	407.781,62	626.797,66	39,42%	60,58%
51 a 55	412.203,76	621.919,71	39,86%	60,14%
55 a 59	206.800,69	348.501,53	37,24%	62,76%
59 a 65	183.474,95	311.492,50	37,07%	62,93%
Acima de 65	27.881,78	158.958,97	14,92%	85,08%

Total 3.351.157,13 4.150.019,95 44,68% 55,32%

5.1.2.6 Média salarial, tempo médio estimado para aposentadoria e tempo médio no município por faixa etária e tipo de atividade

A tabela representa a média salarial, o tempo médio estimado para aposentadoria e o tempo médio por aposentadoria dos servidores ativos, de servidores ativos separados por faixa etária e por tipo de atividade.

Tabela 5.1.2.6

Idade em anos	Média Salarial		Tempo estimado médio para aposentadoria		Tempo no município	
	Professor	Não Professor	Professor	Não Professor	Professor	Não Professor
18 a 23	2.254,32	1.637,99	28,13	35,26	2,85	1,14
23 a 27	2.560,77	1.643,05	25,40	31,83	2,86	1,27
27 a 31	2.818,17	2.044,69	23,49	30,07	3,28	1,40
31 a 35	2.844,07	2.579,80	21,33	28,63	4,57	2,49
35 a 39	3.012,95	2.596,59	17,17	24,20	8,31	4,73
39 a 43	3.394,54	2.823,86	12,84	18,16	11,43	11,20
43 a 47	3.790,72	3.385,41	8,07	15,18	14,82	15,25
47 a 51	3.920,98	2.956,59	5,77	13,60	15,76	16,11
51 a 55	3.781,69	3.574,25	3,95	10,35	16,10	16,30
55 a 59	4.136,01	3.197,26	1,98	6,88	18,69	16,30
59 a 65	4.169,89	2.662,33	1,82	3,56	18,12	17,23
Acima de 65	3.983,11	3.382,11	0,71	1,96	21,24	18,61

5.1.2.7 Distribuição dos servidores ativos por tempo estimado para aposentadoria e sexo

A tabela representa a quantidade de servidores ativos separados por faixa etária e por sexo. A frequência relativa na classe mostra a porcentagem de servidores ativos de cada sexo existentes em cada faixa de tempo estimado para aposentadoria.

Tabela 5.1.2.7

Tempo estimado para aposentadoria em anos	Quantidade		Frequência Relativa na classe	
	Masculino	Feminino	Masculino	Feminino
0 a 5	61	288	17,48%	82,52%
5 a 10	102	349	22,62%	77,38%
10 a 15	141	279	33,57%	66,43%
15 a 20	168	242	40,98%	59,02%
20 a 25	87	247	26,05%	73,95%
25 a 30	101	210	32,48%	67,52%
30 a 35	84	40	67,74%	32,26%
Acima de 35	33	2	94,29%	5,71%
Total	777	1.657	31,92%	68,08%

5.1.2.8 Distribuição da folha salarial dos servidores ativos por tempo estimado para aposentadoria e sexo

A tabela representa a folha salarial de servidores ativos separados por faixa de tempo estimado para aposentadoria e por sexo. A representatividade na classe mostra o valor em porcentagem que cada sexo ocupa do total da folha salarial da faixa de tempo estimado para aposentadoria.

Tabela 5.1.2.8

Tempo estimado para aposentadoria em anos	Folha Salarial		Representatividade na classe	
	Masculino	Feminino	Masculino	Feminino
0 a 5	222.292,79	1.042.383,13	17,58%	82,42%
5 a 10	424.417,78	1.162.649,09	26,74%	73,26%
10 a 15	515.053,54	794.734,70	39,32%	60,68%
15 a 20	617.886,17	706.251,91	46,66%	53,34%
20 a 25	277.302,57	627.657,77	30,64%	69,36%
25 a 30	320.446,95	488.498,07	39,61%	60,39%
30 a 35	182.656,00	52.693,87	77,61%	22,39%

Acima de 35	63.903,65	2.349,13	96,45%	3,55%
-------------	-----------	----------	--------	-------

5.1.2.9 Média salarial, Idade média e tempo médio no município por tempo estimado para aposentadoria e sexo

A tabela representa a média salarial, idade média e o tempo médio no município dos servidores ativos, separados por faixa por tempo estimado médio para aposentadoria e por sexo.

Tabela 5.1.2.9

Tempo estimado para aposentadoria em anos	Média Salarial		Idade Média		Tempo médio no município	
	Masculino	Feminino	Masculino	Feminino	Masculino	Feminino
0 a 5	3.644,14	3.619,39	64,44	55,75	19,87	20,78
5 a 10	4.160,96	3.331,37	57,09	50,69	16,89	14,52
10 a 15	3.652,86	2.848,51	51,37	44,32	18,32	13,35
15 a 20	3.677,89	2.918,40	46,80	39,69	15,88	8,42
20 a 25	3.187,39	2.541,12	40,67	33,16	10,89	3,03
25 a 30	3.172,74	2.326,18	33,14	30,64	3,56	1,72
30 a 35	2.174,48	1.317,35	30,72	23,03	1,36	0,77
Acima de 35	1.936,47	1.174,57	23,09	19,09	1,62	0,65

5.1.2.10 Distribuição dos servidores ativos por tempo estimado para aposentadoria tipo de atividade

A tabela representa a quantidade de servidores ativos separados por faixa etária e por tipo de atividade. A frequência relativa na classe mostra a porcentagem de servidores ativos de cada tipo de atividade existentes em cada faixa de tempo estimado para aposentadoria.

Tabela 5.1.2.10

Tempo estimado para aposentadoria em anos	Quantidade		Frequência Relativa na Classe	
	Professor	Não Professor	Professor	Não Professor
0 a 5	215	134	61,60%	38,40%
5 a 10	213	238	47,23%	52,77%
10 a 15	132	288	31,43%	68,57%
15 a 20	144	266	35,12%	64,88%

20 a 25	195	139	58,38%	41,62%
25 a 30	81	230	26,05%	73,95%
30 a 35	4	120	3,23%	96,77%
Acima de 35	0	35	0,00%	100,00%
Total	984	1.450	40,43%	59,57%

5.1.2.11 Distribuição da folha salarial dos servidores ativos por tempo estimado para aposentadoria e tipo de atividade

A tabela representa a folha salarial de servidores ativos separados por faixa de tempo por aposentadoria e por tipo de atividade. A representatividade na classe mostra o valor em porcentagem que cada tipo de atividade ocupa do total da folha salarial da faixa do tempo de aposentadoria.

Tabela 5.1.2.11

Tempo estimado para aposentadoria em anos	Folha Salarial		Representatividade na classe	
	Professor	Não Professor	Professor	Não Professor
0 a 5	935.924,95	328.750,96	74,01%	25,99%
5 a 10	795.893,80	791.173,07	50,15%	49,85%
10 a 15	421.680,96	888.107,27	32,19%	67,81%
15 a 20	428.589,09	895.548,99	32,37%	67,63%
20 a 25	527.784,71	377.175,63	58,32%	41,68%
25 a 30	231.520,72	577.424,29	28,62%	71,38%
30 a 35	9.762,90	225.586,97	4,15%	95,85%
Acima de 35	63.903,65	66.252,78	49,10%	50,90%
Total	3.415.060,78	4.150.019,95	45,14%	54,86%

5.1.2.12 Média salarial, idade média e tempo médio no município por tempo estimado para aposentadoria e por tipo de atividade

A tabela representa a média salarial, idade média e o tempo médio no município dos servidores ativos separados por faixa de tempo estimado para aposentadoria e por tipo de atividade.

Tabela 5.1.2.12

Tempo Estimado para aposentadoria em anos	Média Salarial		Idade média		Tempo no município	
	Professor	Não Professor	Professor	Não Professor	Professor	Não Professor
0 a 5	4.353,14	2.453,37	53,96	62,57	21,58	19,09
5 a 10	3.736,59	3.324,26	48,43	55,46	13,99	16,01
10 a 15	3.194,55	3.083,71	41,38	49,12	11,22	16,76
15 a 20	2.976,31	3.366,73	37,94	45,13	6,76	14,03
20 a 25	2.706,59	2.713,49	31,70	39,91	3,29	7,60
25 a 30	2.858,28	2.510,54	28,96	32,33	2,97	2,09
30 a 35	2.440,73	1.879,89	23,87	28,39	2,70	1,12
Acima de 35	--	1.892,94	--	22,86	--	1,57

5.1.2.13 Distribuição dos servidores ativos por tempo no município e sexo

A tabela representa a quantidade de servidores ativos separados por faixa de tempo no município e por sexo. A frequência relativa na classe mostra a porcentagem de servidores ativos de cada sexo existentes em cada faixa de tempo de serviço no município.

Tabela 5.1.2.13

Tempo médio no município em anos	Quantidade		Frequência Relativa na classe	
	Masculino	Feminino	Masculino	Feminino
0 a 5	263	738	26,27%	73,73%
5 a 10	6	96	5,88%	94,12%
10 a 15	121	150	44,65%	55,35%
15 a 20	207	385	34,97%	65,03%
20 a 25	177	247	41,75%	58,25%
25 a 30	2	32	5,88%	94,12%
30 a 35	1	4	20,00%	80,00%
Acima de 35	0	5	0,00%	100,00%
Total	777	1.657	31,92%	68,08%

5.1.2.14 Distribuição da folha salarial dos servidores ativos por tempo no município e sexo

A tabela representa a folha salarial de servidores ativos separados por faixa de tempo no município e por sexo. A representatividade na classe mostra o valor em porcentagem que cada sexo ocupa do total da folha salarial da faixa de tempo no município.

Tabela 5.1.2.14

Tempo médio no município em anos	Folha Salarial		Representatividade na classe	
	Masculino	Feminino	Masculino	Feminino
0 a 5	675.858,24	1.765.856,29	27,68%	72,32%
5 a 10	27.118,89	284.414,89	8,70%	91,30%
10 a 15	376.936,13	471.160,14	44,44%	55,56%
15 a 20	831.490,10	1.222.213,42	40,49%	59,51%
20 a 25	687.116,17	930.680,89	42,47%	57,53%
25 a 30	9.648,99	150.030,24	6,04%	93,96%
30 a 35	15.790,92	17.947,39	46,80%	53,20%
Acima de 35	0,00	34.914,40	0,00%	100,00%

5.1.2.15 Média salarial, Idade média e tempo médio estimado para aposentadoria por tempo no município e sexo

A tabela representa a média salarial, idade média e o tempo médio estimado para aposentadoria por faixa por tempo no município e por sexo.

Tabela 5.1.2.15

Tempo no município em anos	Média Salarial		Idade Média		Tempo estimado para aposentadoria	
	Masculino	Feminino	Masculino	Feminino	Masculino	Feminino
0 a 5	2.569,80	2.392,76	34,08	36,18	27,91	20,96
5 a 10	4.519,81	2.962,66	41,37	41,15	18,50	12,84
10 a 15	3.115,17	3.141,07	47,58	45,03	16,82	12,30
15 a 20	4.016,86	3.174,58	51,18	49,52	13,14	8,39
20 a 25	3.882,01	3.767,94	52,90	51,35	10,18	4,34
25 a 30	4.824,50	4.688,44	47,68	50,54	7,00	1,81
30 a 35	15.790,92	4.486,85	66,17	55,94	0,00	0,00
Acima de 35	--	6.982,88	--	59,95	--	0,00

5.1.2.16 Distribuição dos servidores ativos por tempo no município e tipo de atividade e tempo no município

A tabela representa a quantidade de servidores ativos separados por faixa de tempo no município e por tipo de atividade (professor e não professor). A frequência relativa na classe mostra a porcentagem de servidores ativos de cada tipo de atividade existentes em cada faixa de tempo no município.

Tabela 5.1.2.16

Tempo no município em anos	Quantidade		Frequência Relativa na Classe	
	Professor	Não Professor	Professor	Não Professor
0 a 5	453	548	45,25%	54,75%
5 a 10	100	2	98,04%	1,96%
10 a 15	58	213	21,40%	78,60%
15 a 20	151	441	25,51%	74,49%
20 a 25	179	245	42,22%	57,78%
25 a 30	34	0	100,00%	0,00%
30 a 35	4	1	80,00%	20,00%
Acima de 35	5	0	100,00%	0,00%
Total	984	1.450	40,43%	59,57%

5.1.2.17 Distribuição da folha salarial dos servidores ativos por tempo no município e tipo de atividade

A tabela representa a folha salarial de servidores ativos separados por faixa de tempo no município e por tipo de atividade. A representatividade na classe mostra o valor em porcentagem que cada tipo de atividade ocupa do total da folha salarial da faixa do tempo no município.

Tabela 5.1.2.17

Tempo médio no município em anos	Folha Salarial		Representatividade na classe	
	Professor	Não Professor	Professor	Não Professor
0 a 5	1.227.835,31	1.213.879,21	50,29%	49,71%
5 a 10	298.671,81	12.861,96	95,87%	4,13%
10 a 15	202.328,22	645.768,05	23,86%	76,14%
15 a 20	600.187,94	1.453.515,58	29,22%	70,78%
20 a 25	809.592,82	808.204,24	50,04%	49,96%
25 a 30	159.679,23	0,00	100,00%	0,00%
30 a 35	17.947,39	15.790,92	53,20%	46,80%
Acima de 35	34.914,40	0,00	100,00%	0,00%
Total	3.351.157,13	4.150.019,95	44,68%	55,32%

5.1.2.18 Média salarial, idade média e tempo médio estimado para aposentadoria por tempo no município e tipo de atividade

A tabela representa a média salarial, idade média e o tempo médio estimado para aposentadoria dos servidores ativos separados por faixa de tempo no município e por tipo de atividade.

Tabela 5.1.2.18

Tempo no município em anos	Média Salarial		Idade média		Tempo médio estimado para aposentadoria	
	Professor	Não Professor	Professor	Não Professor	Professor	Não Professor
0 a 5	2.710,45	2.215,11	36,39	35,01	19,11	25,82
5 a 10	2.986,72	6.430,98	40,97	50,58	13,18	13,00
10 a 15	3.488,42	3.031,77	44,59	46,60	9,74	15,56
15 a 20	3.974,75	3.295,95	46,66	51,28	7,52	10,92
20 a 25	4.522,86	3.298,79	50,38	53,18	3,75	8,98
25 a 30	4.696,45	--	50,37	--	2,12	--
30 a 35	4.486,85	15.790,92	55,94	66,17	0,00	0,00
Acima de 35	6.982,88	--	59,95	--	0,00	--

5.1.2.19 Distribuição dos servidores ativos, folha salarial por faixa salarial e sexo

A tabela mostra quantidade de servidores ativos e suas respectivas folhas salariais separados por faixa salarial e sexo.

Tabela 5.1.2.19

Faixa Salarial (valores em reais)	Quantidade		Folha Salarial	
	Masculino	Feminino	Masculino	Feminino
Até 1.000,00	0	0	0,00	0,00
1.000,00a 2.000,00	310	517	458.799,68	698.054,39
2.000,00a 3.000,00	141	445	343.634,16	1.140.426,57
3.000,00a 4.000,00	165	335	563.893,27	1.157.450,64
4.000,00a 5.000,00	54	252	245.971,80	1.132.215,05
5.000,00a 6.000,00	24	48	133.935,83	255.605,24
6.000,00a 10.000,00	51	52	359.591,36	345.256,88
Acima de 10.000,00	32	8	0,00	0,00

5.1.2.20 Quantidade, folha salarial por faixa salarial e tipo de atividade

A tabela mostra quantidade de servidores ativos e suas respectivas folhas salariais separados por faixa salarial e tipo de atividade.

Tabela 5.1.2.20

Faixa Salarial	Quantidade		Folha Salarial	
	Professor	Não Professor	Professor	Não Professor
Até 1.000,00	0	0	0,00	0,00
1.000,00a 2.000,00	63	764	77.845,90	1.079.008,17
2.000,00a 3.000,00	332	254	860.910,99	623.149,74
3.000,00a 4.000,00	288	212	984.175,49	737.168,42
4.000,00a 5.000,00	228	78	1.020.789,19	357.397,66
5.000,00a 6.000,00	64	8	347.120,10	42.420,97
6.000,00a 10.000,00	9	94	60.315,47	644.532,77
Acima de 10.000,00	0	0	0,00	0,00

5.1.3.1 Distribuição dos servidores inativos por quantidade, sexo e idade

A tabela representa a quantidade de servidores inativos separados por faixa etária e por sexo. A frequência relativa na classe mostra a porcentagem de servidores inativos de cada sexo existentes em cada faixa etária.

Tabela 5.1.3.1

Idade em anos	Quantidade		Frequência Relativa na classe	
	Masculino	Feminino	Masculino	Feminino
Até 30	0	0	0,00%	0,00%
30 a 40	0	0	0,00%	0,00%
40 a 50	5	18	21,74%	78,26%
50 a 55	3	20	13,04%	86,96%
55 a 60	0	37	0,00%	100,00%
60 a 65	6	56	9,68%	90,32%
65 a 70	16	46	25,81%	74,19%
70 a 75	14	26	35,00%	65,00%
75 a 80	8	12	40,00%	60,00%
80 a 85	1	5	16,67%	83,33%
85 a 90	1	1	50,00%	50,00%
Acima de 90	1	0	100,00%	0,00%
Total	55	221	19,93%	80,07%

5.1.3.2 Distribuição dos servidores inativos por idade, folha e sexo

A tabela representa a folha salarial de servidores inativos separados por faixa etária e por sexo. A representatividade na classe mostra o valor em porcentagem que cada sexo ocupa do total da folha salarial da faixa etária.

Tabela 5.1.3.2

Faixa Etária	Folha Salarial		Representatividade na classe	
	Masculino	Feminino	Masculino	Feminino
Até 30	0,00	0,00	0,00%	0,00%
30 a 40	0,00	0,00	0,00%	0,00%
40 a 50	7.795,04	36.754,35	17,50%	82,50%
50 a 55	24.758,83	73.686,32	25,15%	74,85%
55 a 60	0,00	143.431,41	0,00%	100,00%
60 a 65	43.474,66	237.612,05	15,47%	84,53%
65 a 70	59.707,81	198.861,35	23,09%	76,91%
70 a 75	32.020,66	90.776,22	26,08%	73,92%
75 a 80	66.554,81	19.563,87	77,28%	22,72%
80 a 85	880,00	10.788,65	7,54%	92,46%
85 a 90	880,00	2.095,11	29,58%	70,42%

Acima de 90	1.814,90	0,00	100,00%	0,00%
Total	237.886,71	813.569,34	22,62%	77,38%

5.1.3.3 Distribuição dos servidores inativos por idade, média e sexo

A tabela representa a média salarial, o tempo médio estimado para aposentadoria e o tempo em atividade no município dos servidores inativos, separados por sexo e por faixa etária.

Tabela 5.1.3.3

Idade em anos	Média Salarial		Tempo médio em benefício		Tempo no município	
	Masculino	Feminino	Masculino	Feminino	Masculino	Feminino
Até 30	--	--	--	--	--	--
30 a 40	--	--	--	--	--	--
40 a 50	1.559,01	2.041,91	5,25	4,20	13,81	13,54
50 a 55	8.252,94	3.684,32	4,01	1,86	13,75	22,13
55 a 60	--	3.876,52	--	5,17	--	23,09
60 a 65	7.245,78	4.243,07	4,37	5,70	15,57	25,11
65 a 70	3.731,74	4.323,07	5,57	10,10	15,08	21,82
70 a 75	2.287,19	3.491,39	6,65	8,41	16,16	22,05
75 a 80	8.319,35	1.630,32	10,55	16,00	17,45	23,53
80 a 85	880,00	2.157,73	6,75	20,28	13,76	22,58
85 a 90	880,00	2.095,11	15,53	21,09	3,77	30,15
Acima de 90	1.814,90	--	19,50	--	26,15	--

5.1.3.4 Distribuição dos servidores inativos por idade, tipo de aposentadoria e quantidade

A tabela representa a quantidade de servidores inativos separados por tipo de aposentadoria (Aposentadoria normal e por invalidez) e por faixa etária. A frequência relativa na classe mostra a porcentagem de servidores inativos de cada tipo de aposentadorias existentes em cada faixa etária.

Tabela 5.1.3.4

Faixa Etária	Quantidade		Frequência relativa da Classe	
	Aposentadoria Normal	Aposentadoria por Invalidez	Aposentadoria Normal	Aposentadoria por Invalidez
Até 30	0	0	0,00%	0,00%
30 a 40	0	0	0,00%	0,00%
40 a 50	2	21	8,70%	91,30%
50 a 55	13	10	56,52%	43,48%
55 a 60	26	11	70,27%	29,73%
60 a 65	54	8	87,10%	12,90%
65 a 70	56	6	90,32%	9,68%
70 a 75	38	2	95,00%	5,00%
75 a 80	19	1	95,00%	5,00%
80 a 85	6	0	100,00%	0,00%
85 a 90	2	0	100,00%	0,00%
Acima de 90	0	0	0,00%	0,00%
Total	216	59	78,55%	21,45%

5.1.3.5 Distribuição dos servidores inativos por idade, tipo de aposentadoria e folha

A tabela representa a folha salarial de servidores inativos separados por tipo de aposentadoria (Aposentadoria normal e por invalidez) e por faixa etária. A representatividade na classe mostra o valor em porcentagem que cada sexo ocupa do total da folha salarial da faixa etária.

Tabela 5.1.3.5

Faixa Etária	Folha Salarial		Representatividade na classe	
	Aposentadoria Normal	Aposentadoria Invalidez	Aposentadoria Normal	Aposentadoria Invalidez
Até 30	0,00	0,00	0,00%	0,00%
30 a 40	0,00	0,00	0,00%	0,00%
40 a 50	4.522,72	40.026,67	10,15%	89,85%
50 a 55	62.584,18	35.860,97	63,57%	36,43%
55 a 60	122.059,51	21.371,90	85,10%	14,90%
60 a 65	260.631,54	20.455,17	92,72%	7,28%
65 a 70	228.957,33	29.611,84	88,55%	11,45%
70 a 75	102.028,09	20.768,79	83,09%	16,91%
75 a 80	62.678,32	23.440,36	72,78%	27,22%
80 a 85	11.668,65	0,00	100,00%	0,00%
85 a 90	2.975,11	0,00	100,00%	0,00%
Acima de 90	1.814,90	0,00	100,00%	0,00%
Total	859.920,35	191.535,70	81,78%	18,22%

5.1.3.6 Distribuição dos servidores inativos por média salarial, tipo de aposentadoria, tempo médio no município antes da aposentadoria e idade.

A tabela representa a média salarial, o Tempo médio em benefício e o tempo médio em atividade antes de se aposentar dos servidores inativos, separados por tipo de aposentadoria (Aposentadoria normal e por invalidez) e por faixa etária.

Tabela 5.1.3.6

Idade em anos	Média de benefício		Tempo Médio em Benefício		Tempo médio em atividade antes de se aposentar	
	Aposentadoria Normal	Aposentadoria Invalidez	Aposentadoria Normal	Aposentadoria Invalidez	Aposentadoria Normal	Aposentadoria Invalidez
Até 30	--	--	--	--	--	--
30 a 40	--	--	--	--	--	--
40 a 50	2.261,36	1.906,03	3,15	4,55	13,12	13,64
50 a 55	4.814,17	3.586,10	0,91	3,75	25,31	15,47
55 a 60	4.694,60	1.942,90	5,48	4,45	27,18	13,43
60 a 65	4.826,51	2.556,90	5,64	5,13	25,49	15,43
65 a 70	4.088,52	4.935,31	9,43	4,28	20,62	15,05
70 a 75	2.684,95	10.384,40	7,83	7,04	20,41	11,95
75 a 80	3.298,86	23.440,36	14,04	9,60	21,80	7,82
80 a 85	1.944,78	--	18,03	--	21,11	--
85 a 90	1.487,56	--	18,31	--	16,96	--
Acima de 90	--	--	--	--	--	--

5.1.3.7 Distribuição dos servidores inativos por quantidade, sexo e tempo médio em benefício

A tabela representa a quantidade de servidores inativos separados por tempo médio em benefício e por sexo. A frequência relativa na classe mostra a porcentagem de servidores inativos de cada sexo existentes em cada faixa etária.

Tabela 5.1.3.7

Tempo médio em benefício em anos	Quantidade		Frequência Relativa na classe	
	Masculino	Feminino	Masculino	Feminino
0 a 5	27	99	21,43%	78,57%
5 a 10	15	67	18,29%	81,71%
10 a 15	5	15	25,00%	75,00%
15 a 20	5	23	17,86%	82,14%
20 a 25	3	16	15,79%	84,21%
25 a 30	0	0	0,00%	0,00%
31 a 35	0	0	0,00%	0,00%
Acima de 35	0	1	0,00%	100,00%
Total	55	221	19,93%	80,07%

5.1.3.8 Distribuição dos servidores inativos por folha salarial, sexo e tempo médio em benefício

A tabela representa a folha salarial dos servidores inativos separados por tempo médio em benefício e por sexo. A frequência relativa na classe mostra a porcentagem de servidores inativos de cada sexo existentes em cada faixa etária.

Tabela 5.1.3.8

Tempo médio em benefício em anos	Folha Salarial		Representatividade na classe	
	Masculino	Feminino	Masculino	Feminino
0 a 5	83.790,38	349.585,23	19,33%	80,67%
5 a 10	86.810,27	237.634,05	26,76%	73,24%
10 a 15	40.032,18	79.176,53	33,58%	66,42%
15 a 20	15.369,29	83.681,33	15,52%	84,48%
20 a 25	11.884,59	61.080,68	16,29%	83,71%
25 a 30	0,00	0,00	0,00%	0,00%
31 a 35	0,00	0,00	0,00%	0,00%
Acima de 35	0,00	2.411,52	0,00%	100,00%

5.1.3.9 Distribuição dos servidores inativos por média salarial, sexo, idade média, tempo no município e tempo médio em benefício

A tabela representa a média salarial, idade média e o tempo médio no município dos servidores inativos, separados por faixa de tempo médio em benefício e por sexo.

Tabela 5.1.3.9

Tempo médio em benefício em anos	Média Salarial		Idade Média		Tempo no município	
	Masculino	Feminino	Masculino	Feminino	Masculino	Feminino
0 a 5	3.103,35	3.531,16	65,30	59,01	17,82	21,69
5 a 10	5.787,35	3.546,78	68,43	62,95	13,12	21,68
10 a 15	8.006,44	5.278,44	70,07	69,22	18,04	29,54
15 a 20	3.073,86	3.638,32	74,89	69,34	8,15	23,50
20 a 25	3.961,53	3.817,54	73,57	73,71	15,22	22,87
25 a 30	--	--	--	--	--	--
31 a 35	--	--	--	--	--	--
Acima de 35	--	2.411,52	--	--	--	0,00

5.1.3.10 Distribuição dos servidores inativos por quantidade, tipo de aposentadoria e tempo médio em benefício

A tabela representa a quantidade de servidores inativos separados por tempo médio em benefício e por tipo de aposentadoria (Aposentadoria normal e por invalidez). A frequência relativa na classe mostra a porcentagem de servidores inativos de cada tipo de aposentadoria em cada faixa de tempo médio em benefício.

Tabela 5.1.3.10

Tempo médio em benefício em anos	Quantidade		Frequência Relativa na Classe	
	Aposentadoria Normal	Aposentadoria por Invalidez	Aposentadoria Normal	Aposentadoria por Invalidez
0 a 5	91	35	72,22%	27,78%
5 a 10	62	20	75,61%	24,39%
10 a 15	19	1	95,00%	5,00%
15 a 20	25	3	89,29%	10,71%
20 a 25	19	0	100,00%	0,00%
25 a 30	0	0	0,00%	0,00%
31 a 35	0	0	0,00%	0,00%
Acima de 35	0	0	0,00%	0,00%
Total	216	59	78,55%	21,45%

5.1.3.11 Distribuição dos servidores inativos por folha salarial, tipo de aposentadoria e tempo médio em benefício

A tabela representa a folha salarial de servidores inativos separados por tempo médio em benefício e por tipo de aposentadoria (Aposentadoria normal e por invalidez). A frequência relativa na classe mostra a porcentagem de servidores inativos de cada tipo de aposentadoria em cada faixa de tempo médio em benefício.

Tabela 5.1.3.11

Tempo médio em benefício em anos	Folha Salarial		Representatividade na classe	
	Aposentadoria Normal	Aposentadoria por Invalidez	Aposentadoria Normal	Aposentadoria por Invalidez
0 a 5	362.260,51	71.115,10	83,59%	16,41%
5 a 10	233.472,07	90.972,25	71,96%	28,04%
10 a 15	97.188,99	22.019,72	81,53%	18,47%
15 a 20	91.621,99	7.428,63	92,50%	7,50%
20 a 25	72.965,27	0,00	100,00%	0,00%
25 a 30	0,00	0,00	0,00%	0,00%
31 a 35	0,00	0,00	0,00%	0,00%
Acima de 35	0,00	0,00	0,00%	0,00%
Total	857.508,83	191.535,70	81,74%	18,26%

5.1.3.12 Distribuição dos servidores inativos por média salarial, tipo de aposentadoria, tempo médio no município em atividade antes da aposentadoria e idade média.

A tabela representa a média salarial, idade média e o tempo médio no município em atividade antes da aposentadoria dos servidores inativos, separados por faixa de tempo médio em benefício e por tipo de aposentadoria (aposentadoria normal e por invalidez).

Tabela 5.1.3.12

Tempo médio em benefício em anos	Média Salarial		Idade média		tempo médio em atividade antes de se aposentar	
	Aposentadoria Normal	Aposentadoria por Invalidez	Aposentadoria Normal	Aposentadoria por Invalidez	Aposentadoria Normal	Aposentadoria por Invalidez
0 a 5	3.980,88	2.031,86	62,69	54,31	22,41	16,84
5 a 10	3.765,68	4.548,61	66,31	56,64	22,86	11,61
10 a 15	5.115,21	22.019,72	70,26	53,79	27,68	7,33
15 a 20	3.664,88	2.476,21	72,05	56,02	23,03	1,80
20 a 25	3.840,28	--	73,69	--	21,66	--
25 a 30	--	--	--	--	--	--
31 a 35	--	--	--	--	--	--
Acima de 35	--	--	--	--	--	--

5.1.3.13 Distribuição dos servidores inativos por quantidade, sexo e folha salarial

A tabela mostra quantidade de servidores inativos e suas respectivas folhas de benefícios separados por faixa de benefícios e sexo.

Tabela 5.1.3.13

Faixa de benefício (valores em reais)	Quantidade		Folha Salarial	
	Masculino	Feminino	Masculino	Feminino
Até 1.000,00	17	39	15.044,93	38.134,55
1.000,00a 2.000,00	15	41	21.437,93	101.323,19
2.000,00a 3.000,00	5	26	12.445,82	74.418,50

3.000,00a 4000,00	2	13	6.722,22	56.546,23
4.000,00a 5.000,00	3	39	12.973,28	200.793,04
5.000,00a 6.000,00	3	34	16.353,49	189.449,34
6.000,00a 10.000,00	3	26	23.271,38	199.941,79
Acima de 10.000,00	7	0	129.637,66	0,00

5.1.3.14 Distribuição dos servidores inativos por quantidade, tipo de aposentadoria e idade

A tabela mostra quantidade de servidores inativos e suas respectivas folhas de benefícios separados por faixa de benefícios e tipo de aposentadoria (Aposentadoria normal e por invalidez).

Tabela 5.1.3.14

Faixa de benefício (valores em reais)	Quantidade		Folha Salarial	
	Aposentadoria Normal	Aposentadoria por invalidez	Aposentadoria Normal	Aposentadoria por invalidez
Até 1.000,00	39	17	34.320,00	15.160,06
1.000,00a 2.000,00	39	17	58.082,35	22.880,66
2.000,00a 3.000,00	25	6	57.400,86	14.099,75
3.000,00a 4000,00	4	11	13.873,33	38.507,93
4.000,00a 5.000,00	38	4	173.964,68	17.164,24
5.000,00a 6.000,00	37	0	205.802,83	0,00
6.000,00a 10.000,00	29	0	210.203,57	0,00
Acima de 10.000,00	6	4	106.272,73	0,00

5.1.4.1 Distribuição dos pensionistas por quantidade, sexo e idade

A tabela representa a quantidade de pensionistas separados por faixa etária e por sexo. A frequência relativa na classe mostra a porcentagem de pensionistas de cada sexo existentes em cada faixa etária.

Tabela 5.1.4.1

Idade em anos	Quantidade		Frequência Relativa na classe	
	Homem	Mulher	Homem	Mulher
Até 30	15	18	45,45%	54,55%
30 a 40	1	3	25,00%	75,00%
40 a 50	2	6	25,00%	75,00%
50 a 55	2	4	33,33%	66,67%
55 a 60	3	5	37,50%	62,50%
60 a 65	1	8	11,11%	88,89%
65 a 70	8	5	61,54%	38,46%
70 a 75	5	2	71,43%	28,57%
75 a 80	1	2	33,33%	66,67%
80 a 85	0	0	0,00%	0,00%
85 a 90	0	1	0,00%	100,00%
Acima de 90	0	0	0,00%	0,00%
Total	38	54	41,30%	58,70%

5.1.4.2 Distribuição dos pensionistas por idade, folha e sexo

A tabela representa a soma da folha de benefícios de pensionistas separados por faixa etária e por sexo. A frequência relativa na classe mostra a porcentagem de pensionistas de cada sexo existentes em cada faixa etária.

Tabela 5.1.4.2

Idade em anos	Folha de benefício		Representatividade na classe	
	Masculino	Feminino	Masculino	Feminino
Até 30	50.793,15	40.229,43	55,80%	44,20%
30 a 40	1.295,50	9.770,87	11,71%	88,29%
40 a 50	2.381,14	18.003,46	11,68%	88,32%
50 a 55	6.600,80	6.732,13	49,51%	50,49%
55 a 60	5.658,89	16.309,95	25,76%	74,24%
60 a 65	2.757,36	11.212,99	19,74%	80,26%
65 a 70	15.012,91	8.446,01	64,00%	36,00%
70 a 75	15.877,75	3.101,64	83,66%	16,34%
75 a 80	2.290,95	2.501,40	47,80%	52,20%
80 a 85	0,00	0,00	0,00%	0,00%
85 a 90	0,00	1.832,44	0,00%	100,00%
Acima de 90	0,00	0,00	0,00%	0,00%
Total	102.668,45	118.140,32	46,50%	53,50%

5.1.4.3 Distribuição dos pensionistas por idade, média de benefício, tempo médio em benefício e sexo.

A tabela representa a média dos benefícios de pensionistas separados por faixa etária e por sexo. A frequência relativa na classe mostra a porcentagem de pensionistas de cada sexo existentes em cada faixa etária.

Tabela 5.1.4.3

Idade em anos	Média de benefício		Tempo médio em benefício	
	Masculino	Feminino	Masculino	Feminino
Até 30	3.386,21	2.234,97	6,91	8,09
30 a 40	1.295,50	3.256,96	8,08	7,05
40 a 50	1.190,57	3.000,58	15,53	9,66
50 a 55	3.300,40	1.683,03	4,25	9,52
55 a 60	1.886,30	3.261,99	0,61	11,44
60 a 65	2.757,36	1.401,62	0,94	7,19
65 a 70	1.876,61	1.689,20	7,72	7,16
70 a 75	3.175,55	1.550,82	8,26	14,55
75 a 80	2.290,95	1.250,70	3,97	10,90
80 a 85	--	--	--	--
85 a 90	--	1.832,44	--	2,88
Acima de 90	--	--	--	--

5.1.4.4 Distribuição dos pensionistas por tempo médio em benefício, quantidade, e sexo

A tabela representa a quantidade de pensionistas separados por sexo e por tempo médio em benefício. A frequência relativa na classe mostra a porcentagem de pensionistas de cada sexo em cada média.

Tabela 5.1.4.4

Tempo médio em benefício em anos	Quantidade		Frequência Relativa na classe	
	Masculino	Feminino	Masculino	Feminino
0 a 5	17	16	51,52%	48,48%
5 a 10	10	12	45,45%	54,55%
10 a 15	5	19	20,83%	79,17%
15 a 20	5	6	45,45%	54,55%
20 a 25	1	1	50,00%	50,00%
25 a 30	0	0	0,00%	0,00%
30 a 35	0	0	0,00%	0,00%

Acima de 35	0	0	0,00%	0,00%
Total	38	54	41,30%	58,70%

5.1.4.5 Distribuição dos pensionistas por tempo médio em benefício, folha, e sexo

A tabela representa a folha de benefício de pensionistas separados por sexo e por tempo médio em benefício. A representatividade na classe mostra o valor em porcentagem de pensionistas de cada sexo em cada média.

Tabela 5.1.4.5

Tempo médio em benefício em anos	Folha de benefício		Representatividade na classe	
	Masculino	Feminino	Masculino	Feminino
0 a 5	40.403,90	47.379,12	46,03%	53,97%
5 a 10	34.231,52	26.676,45	56,20%	43,80%
10 a 15	14.249,30	30.266,25	32,01%	67,99%
15 a 20	10.486,19	11.459,29	47,78%	52,22%
20 a 25	3.297,54	2.359,21	58,29%	41,71%
25 a 30	0,00	0,00	0,00%	0,00%
30 a 35	0,00	0,00	0,00%	0,00%
Acima de 35	0,00	0,00	0,00%	0,00%

5.1.4.6 Distribuição dos pensionistas por tempo médio em benefício, média de benefício, idade média e sexo

A tabela representa a média salarial e idade média dos pensionistas, separados por sexo e por tempo médio em benefício.

Tabela 5.1.4.6

Tempo médio em benefício em anos	Média Salarial		Idade Média	
	Masculino	Feminino	Masculino	Feminino
0 a 5	2.376,70	2.961,20	45,65	43,54
5 a 10	3.423,15	2.223,04	45,49	41,35
10 a 15	2.849,86	1.592,96	39,51	47,78
15 a 20	2.097,24	1.909,88	39,28	48,61
20 a 25	3.297,54	2.359,21	65,27	53,26
25 a 30	--	--	--	--
30 a 35	--	--	--	--
Acima de 35	--	--	--	--

5.1.4.7 Distribuição dos pensionistas por benefício, quantidade, folha e sexo

A tabela mostra quantidade de pensionistas e suas respectivas folhas de benefícios separados por faixa de benefícios e sexo.

Tabela 5.1.4.7

Faixa de benefício (valores em reais)	Quantidade		Folha de benefício	
	Masculino	Feminino	Masculino	Feminino
Até 1.000,00	3	4	2.309,19	38.134,55
1.000,00a 2.000,00	16	32	20.495,90	101.323,19
2.000,00a 3.000,00	5	7	11.709,42	74.418,50
3.000,00a 4000,00	8	3	28.186,80	56.546,23
4.000,00a 5.000,00	3	5	12.300,72	200.793,04
5.000,00a 6.000,00	0	0	0,00	189.449,34
6.000,00a 10.000,00	1	2	6.176,64	199.941,79
Acima de 10.000,00	2	0	21.489,78	0,00

6. Resultados Atuariais

Os resultados basearam-se em levantamento estatístico dos dados cadastrais da população abrangida e considerou suas características financeiras e demográficas, hipóteses e premissas econômicas e biométricas.

6.1. Resultados Atuariais

6.1.1 Compensação Financeira Previdenciária

Tabela 6.1.1 (valores em reais)

Grupo	Plano Previdenciário
(+) Servidores Ativos	96.542.725,56
(+) Aposentados e Pensionistas	57.610.165,54
Lote de Estoque	1.573.691,25
COMPREV Passada	15.208.135,43
Valor Presente do Fluxo Mensal Futuro	40.828.338,85
(=) Compensação Previdenciária a receber	154.152.891,10
Valor limite PT 403 art. 11, §5º	71.128.602,31
Valor a ser considerado	71.128.602,31

O Valor Presente da compensação previdenciária futura a receber da população estudada, discriminada por benefícios, encontra-se na tabela anterior. O valor total de COMPREV é resultado da soma do total da próxima tabela com os valores de Lote de Estoque e COMPREV Passada da tabela anterior.

6.1.2 Compensação Financeira Previdenciária - Valor Presente do Fluxo pró-rata Futuro

Tabela 6.1.2 (valores em reais)

Benefício	Plano Previdenciário
Total	137.371.064,42
Benefícios a Conceder	96.542.725,56
Aposentadoria Normal	90.014.404,30
Pensão decorrente da Aposentadoria Normal	5.602.343,71
Aposentadoria por Invalidez	0,00
Pensão decorrente da Aposentadoria por Invalidez	0,00
Pensão por Morte de Ativo	925.977,56
Benefícios Concedidos	40.828.338,85
Aposentadoria Normal	25.586.413,97
Pensão decorrente da Aposentadoria Normal	2.821.681,41
Aposentadoria por Invalidez	0,00
Pensão decorrente da Aposentadoria por Invalidez	0,00
Pensão já concedida	12.420.243,48

6.1.2.1 Estatística da Compensação Financeira Previdenciária por tempo médio

A tabela abaixo demonstra os valores de compensação previdenciária por tempo estimado para a aposentadoria e por tempo em benefício do servidor. No anexo II deste relatório contém várias estatísticas relacionadas a compensação previdenciária.

Tabela 6.1.2.1

Tempo Médio em anos	Estimativa de Comprev para Benefícios (BaC)	Estimativa de Comprev para Benefícios (BC)
0 a 5	41.698.773,77	0,00
5 a 10	37.793.041,09	0,00
10 a 15	11.022.394,59	0,00
15 a 20	4.487.110,45	0,00
20 a 25	1.145.168,56	0,00
25 a 30	359.324,12	13.502.253,51
30 a 35	36.912,99	11.710.256,31
35 a 40	0,00	6.675.421,38
Acima de 40	0,00	5.555.799,02
Total	96.542.725,56	37.443.730,22

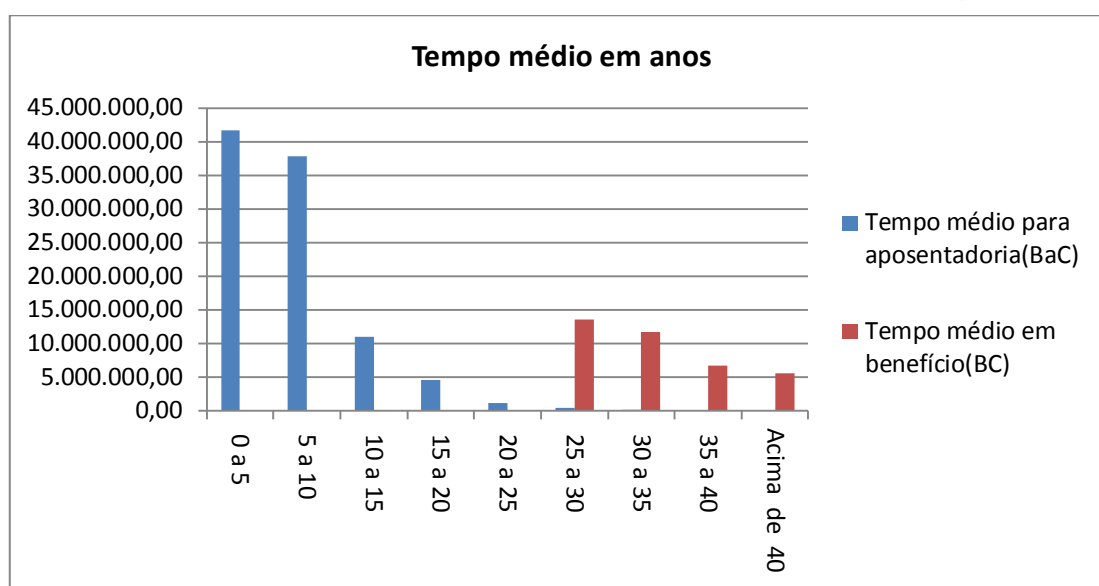

6.1.3 Valor Presente dos Benefícios Futuros (VPBF) – Plano Previdenciário

O Valor Presente dos Benefícios Futuros é o valor atual posicionado na data base de todas as obrigações futuras, a serem pagas aos servidores aposentados – incluindo os servidores ativos que irão se aposentar e pensionistas.

Tabela 6.1.3 (valores em reais)

Benefício	Plano Previdenciário
Total	711.286.023,09
Benefícios a Conceder	525.632.008,54
Aposentadoria Normal	497.295.184,23
Pensão decorrente da Aposentadoria Normal	21.710.862,77
Aposentadoria por Invalidez	2.151.042,86
Pensão decorrente da Aposentadoria por Invalidez	132.227,56
Pensão por Morte de Ativo	4.342.691,12
Benefícios Concedidos	185.654.014,55
Aposentadoria Normal	113.588.226,41
Pensão decorrente da Aposentadoria Normal	10.850.734,09
Aposentadoria por Invalidez	27.449.277,56
Pensão decorrente da Aposentadoria por Invalidez	2.177.035,40
Pensão já concedida	31.588.741,08

O Valor Presente dos Benefícios Futuros da população estudada para o Plano Previdenciário foi calculado em R\$ 711.286.023,09.

6.1.3.1 Estatística do Valor Presente dos Benefícios Futuros (VPBF) distribuído por faixa etária

A tabela abaixo demonstra os valores do VPBF distribuídos pela idade e por benefícios a conceder e concedidos.

Tabela 6.1.3.1

Idade	Valor presente de benefícios futuros a conceder	Valor presente de benefícios futuros concedido
18 a 23	1.956.985,53	12.494.351,07
23 a 27	7.022.878,84	2.127.205,78
27 a 31	19.092.825,91	11.954.220,71
31 a 35	22.889.280,16	19.324.847,15
35 a 39	40.110.296,82	26.902.441,26
39 a 43	55.117.166,88	44.848.515,03
43 a 47	90.114.662,14	39.022.289,29
47 a 51	80.905.909,02	17.605.627,63
51 a 55	87.841.232,56	9.789.079,84
55 a 59	51.505.582,17	1.081.308,10
59 a 65	50.879.957,09	366.265,10
Acima de 65	18.195.231,42	137.863,60
Total	525.632.008,54	185.654.014,55

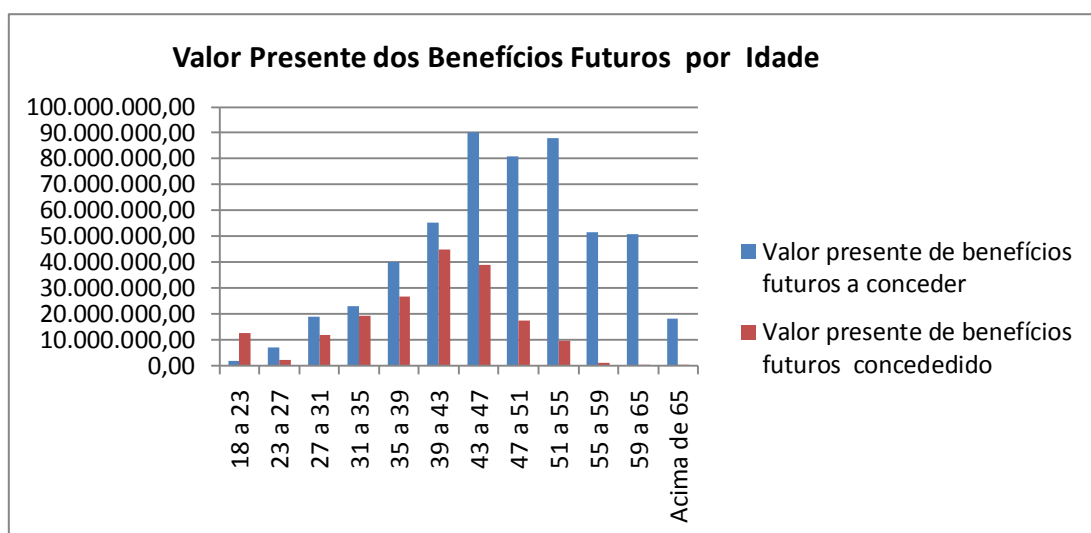

6.1.3.2 Estatística do Valor Presente dos Benefícios Futuros (VPBF) distribuído por faixa etária

A tabela abaixo demonstra os valores do VPBF distribuídos pelo tempo médio estimado para aposentadoria, dividido em professor e não professor. No anexo II deste relatório contém várias estatísticas relacionadas valor presente dos benefícios futuros.

Tabela 6.1.3.2

Tempo estimado para aposentadoria em anos	Professor	Não Professor
0 a 5	115.629.297,14	36.108.660,91
5 a 10	79.106.171,78	62.745.344,21
10 a 15	33.758.361,61	55.366.545,70
15 a 20	26.605.326,93	45.350.041,41
20 a 25	25.087.903,19	14.246.001,38
25 a 30	7.983.209,20	17.361.375,31
30 a 35	277.240,19	4.804.111,87
35 a 40	0,00	1.080.129,07
Acima de 40	0,00	122.288,64
Total	288.447.510,05	237.184.498,50

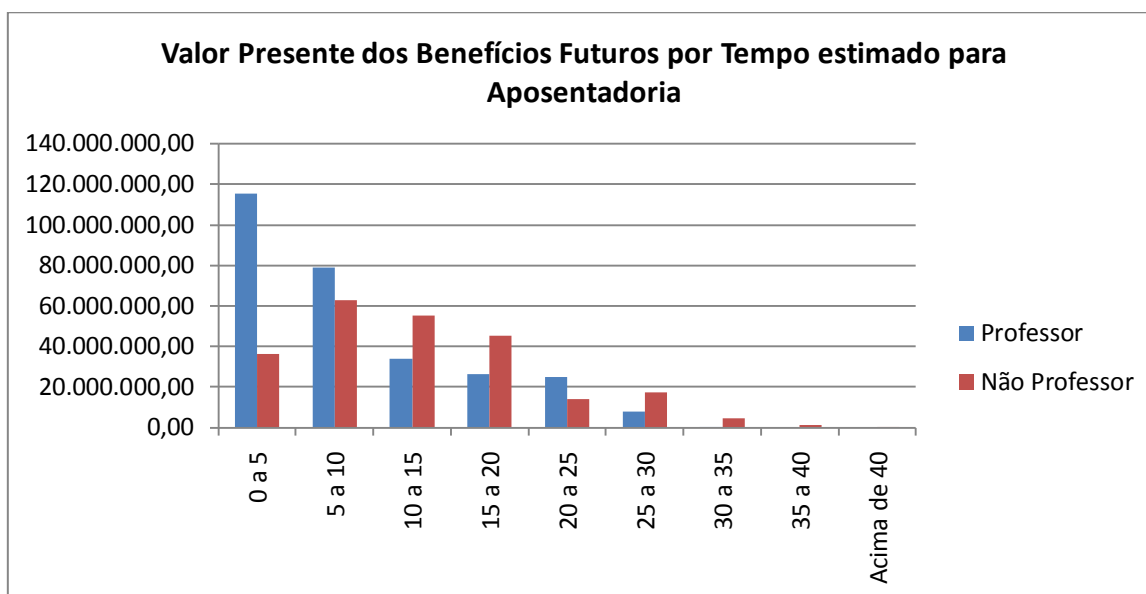

6.1.3.3 Valor Presente dos Salários Futuros- Plano Previdenciário

O Valor Presente dos Salários Futuros é o valor dos salários futuros dos servidores ativos trazido para o presente.

Utilizando o Salário de Contribuição, foi encontrado o Valor Presente dos Salários Futuros (VPSF) no valor de R\$ 848.817.786,69.

6.1.4 Valor Presente das Contribuições Futuras (VPCF)

O Valor Presente das Contribuições Futuras é o valor de todas as contribuições futuras, a serem pagas pelos servidores e pelo Ente, trazidas para o presente.

A receita de contribuições futuras utilizadas para capitalização equivale a R\$ 108.081.651,69.

Tabela 6.1.4 - PLANO PREVIDENCIÁRIO (valores em reais)

Contribuintes	Plano Previdenciário
Total	194.253.191,94
Patronal	93.369.956,54
sobre ativos	93.369.956,54
sobre inativos	0,00
sobre pensão	0,00
Ativos	97.278.521,70
em atividade	93.369.956,54
em benefício	3.908.565,16
aposentadoria	3.718.651,08
pensão	189.914,09
Inativos	2.944.405,77
Programadas	2.091.947,21
Invalidez	852.458,56
Pensões	660.307,94
De atuais aposentadorias	253.832,14
Já concedidas	406.475,80

6.1.4.1 Estatística do Valor Presente das Contribuições Futuras (VPCF) distribuído por faixa etária

A tabela abaixo demonstra os valores do VPCF distribuídos pela idade dos servidores e divididos em contribuição dos servidores ativos e da patronal.

Tabela 6.1.4.1

Idade	Ativos	Patronal	Total
Total	93.369.956,54	93.369.956,54	186.739.913,07
18 a 23	1.838.669,77	1.838.669,77	3.677.339,54
23 a 27	4.421.818,49	4.421.818,49	8.843.636,98
27 a 31	10.056.752,20	10.056.752,20	20.113.504,39
31 a 35	12.071.111,70	12.071.111,70	24.142.223,41
35 a 39	13.588.326,80	13.588.326,80	27.176.653,59
39 a 43	12.358.614,15	12.358.614,15	24.717.228,30
43 a 47	13.544.011,18	13.544.011,18	27.088.022,36
47 a 51	11.020.906,10	11.020.906,10	22.041.812,20
51 a 55	8.780.597,43	8.780.597,43	17.561.194,86
55 a 59	3.372.980,33	3.372.980,33	6.745.960,67
59 a 65	1.867.924,41	1.867.924,41	3.735.848,81
Acima de 65	448.243,98	448.243,98	896.487,96

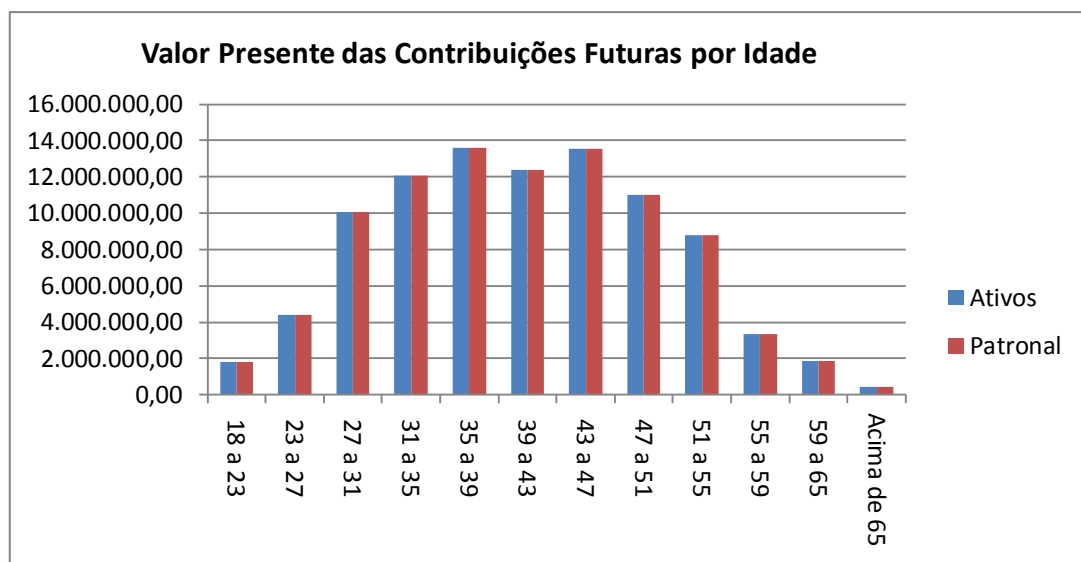

6.1.4.2 Estatística do Valor Presente das Contribuições Futuras (VPCF) distribuído por faixa etária

A tabela abaixo demonstra os valores do VPCF distribuídos pela idade dos servidores e divididos em contribuição dos servidores professores e não professores. No anexo II deste relatório contém varias estatísticas relacionadas valor presente dos benefícios futuros.

Tabela 6.1.4.2

Idade	Professor	Não Professor	Total
Total	71.413.300,43	115.326.612,64	186.739.913,07
18 a 23	768.987,63	2.908.351,91	3.677.339,54
23 a 27	4.151.083,59	4.692.553,39	8.843.636,98
27 a 31	11.815.548,15	8.297.956,24	20.113.504,39
31 a 35	10.278.647,31	13.863.576,10	24.142.223,41
35 a 39	14.637.140,59	12.539.513,01	27.176.653,59
39 a 43	10.088.731,63	14.628.496,66	24.717.228,30
43 a 47	9.113.310,40	17.974.711,96	27.088.022,36
47 a 51	5.254.809,85	16.787.002,35	22.041.812,20
51 a 55	3.737.813,34	13.823.381,52	17.561.194,86
55 a 59	810.878,99	5.935.081,68	6.745.960,67
59 a 65	699.206,70	3.036.642,11	3.735.848,81
Acima de 65	57.142,24	839.345,71	896.487,96

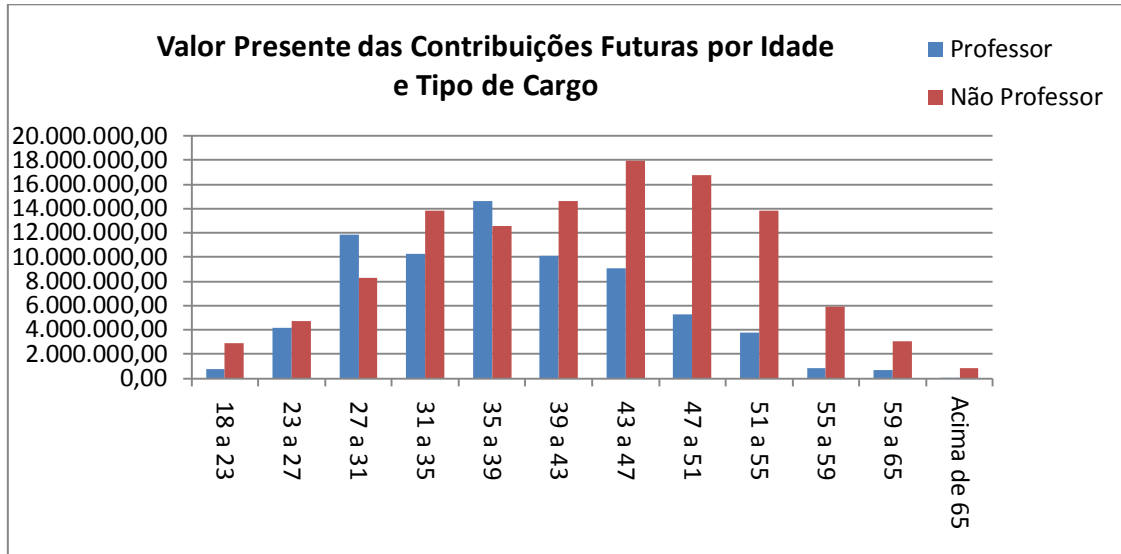

6.1.5 Plano de Custeio – Método PUC

Os benefícios programados (aposentadoria programada e pensão dela decorrente) foram financiados por Capitalização pelo método do Crédito Unitário Projetado. Os benefícios de invalidez e pensão foram financiados pelo Regime Financeiro de Repartição de Capitais de Cobertura.

O Custo Total calculado é de 57,11%, sobre a folha mensal dos servidores ativos efetivos deste Plano, já consideradas as contribuições dos inativos e pensionistas em 11% conforme normas da Emenda Constitucional nº 41/03.

O quadro seguinte discrimina os custos, detalhadamente, por evento.

Tipo de Evento	Custo Normal	Custo Suplementar
Aposentadoria Programada	21,02%	21,63%
Pensão decorrente da Aposentadoria Programada	0,89%	1,12%
Aposentadoria por Invalidez	2,36%	0,00%
Pensão decorrente da Aposentadoria por Invalidez	0,15%	0,00%
Pensão por Morte de Ativo	4,78%	0,00%
Auxílio Doença	0,00%	0,00%
Salário Maternidade	0,00%	0,00%
Salário Família	0,00%	0,00%
Auxílio Reclusão	0,00%	0,00%
Riscos Expirados	0,00%	2,29%
Sub – Total	29,20%	25,04%
Despesas Administrativas		2,87%
Custo Total		57,11%

Base: folha de contribuição dos ativos: R\$7.501.177,09.

6.1.6 Plano de Custeio – Método Agregado

Os benefícios programados (aposentadoria programada e pensão dela decorrente) foram financiados por Capitalização pelo método Agregado. Os benefícios de Aposentadoria por Invalidez, Pensão originada dessa Aposentadoria e Pensão decorrente de servidor ativo foram financiados pelo Regime Financeiro de Repartição de Capitais de Cobertura.

O Custo Total calculado é de 26,88% sobre a folha mensal dos servidores ativos efetivos, já consideradas as contribuições dos inativos e pensionistas em 11% conforme normas da Emenda Constitucional nº 41/03.

O quadro seguinte discrimina os custos, detalhadamente, por evento.

Tipo de Evento	Custo Normal	Custo Suplementar
Aposentadoria Programada	11,85%	0,00%
Pensão decorrente da Aposentadoria Programada	0,52%	0,00%
Aposentadoria por Invalidez	2,36%	0,00%
Pensão decorrente da Aposentadoria por Invalidez	0,15%	0,00%
Pensão por Morte de Ativo	4,78%	0,00%
Auxílio Doença	0,00%	0,00%
Salário Maternidade	0,00%	0,00%
Salário Família	0,00%	0,00%
Auxílio Reclusão	0,00%	0,00%
Riscos Expirados	0,00%	4,37%
Sub – Total	19,65%	4,37%
Despesas Administrativas		2,87%
Custo Total		26,88%

Base: folha de contribuição dos ativos R\$ 7.501.177,09

6.1.7 Reservas Matemáticas

As Reservas Matemáticas são os montantes calculados em uma determinada data destinados a pagamentos futuros de benefícios, considerando o plano de benefícios em vigor e o plano de custeio. O valor total das Reservas Matemáticas é o resultado da soma das Reservas Matemáticas de Benefícios Concedidos e das Reservas Matemáticas de Benefícios a Conceder, como mostra a tabela a seguir.

Tabela 6.1.7.(valores em reais)

	Valor
(=) Reservas Matemáticas	525.449.807,55
(+) Reservas Matemáticas de Benefícios a Conceder	369.982.755,82
(+) VP Obrigações com Benefícios a Conceder	519.006.047,00
(-) VPCF Patronal capitalização	38.123.022,89
(-) VPCF Servidor ativo capitalização	62.445.349,92
(-) VPCF aposentados capitalização	3.718.651,08
(-) VPCF pensionistas capitalização	189.914,09
(-) VP COMPREV a receber do Plano Previdenciário	44.546.353,19
(+) Reservas Matemáticas de Benefícios Concedidos	155.467.051,73
(+) VP Obrigações com Benefícios de Capitalização	185.654.014,55
(-) VPCF Patronal	0,00
(-) VPCF Aposentados	2.944.405,77
(-) VPCF Pensões	660.307,94
(-) VP COMPREV a receber do Plano Previdenciário	26.582.249,12

VP = Valor Presente

6.1.8 Saldo Atuarial – Plano Previdenciário

A tabela a seguir apresenta o Saldo Atuarial que é o resultado da subtração dos valores do Patrimônio Constituído e Compensação Previdenciária a Receber do valor total das Reservas Matemáticas. O valor desse saldo implicará em Déficit ou Superávit Atuarial.

Tabela 6.1.8(valores em reais)

Fator	Valor
(+) Reservas Matemáticas	525.449.807,55
(-) VP Plano de Amortização por alíquota suplementar	401.004.014,97
(-) VP Plano de Amortização por aportes	0,00
(-) Patrimônio Constituído	83.062.427,82
(=)DéficitAtuarial	41.383.364,77
Reservas de Contingência	0,00
Reservas para ajuste do plano	0,00

A existência de Déficit Atuarial torna necessário que sejam efetuadas modificações no plano para que seja alcançado e preservado o equilíbrio atuarial. O Patrimônio Constituído somado ao plano de amortização vigente são suficientes para cobrir 92,12% das Reservas Matemáticas. Isto significa que 7,88% das Reservas Matemáticas estão descobertas.

6.1.9 Equacionamento do Déficit Atuarial

Conforme a Portaria nº 403/2008, artigo 18:

Art. 18. No caso da avaliação indicar déficit atuarial deverá ser apresentado no Parecer Atuarial plano de amortização para o seu equacionamento.

§ 1º O plano de amortização deverá estabelecer um prazo máximo de 35 (trinta e cinco) anos para que sejam acumulados os recursos necessários para a cobertura do déficit atuarial.

§ 2º O plano de amortização poderá ser revisto nas reavaliações atuariais anuais, respeitando sempre o período remanescente para o equacionamento, contado a partir do marco inicial estabelecido pela implementação do plano de amortização inicial.

Sendo assim, para manter o equilíbrio financeiro e atuarial foi sugerido um plano de amortização a prazo fixo em conformidade com a Portaria MPS nº 403/2008, o qual pode ser financiado pelo prazo máximo de 35 anos. Como já existe um plano de amortização vigente, o prazo máximo de financiamento será de 30 anos a contar de 31/12/2016 - que equivalem a 35 anos menos cinco anos da data da publicação da Lei Nº 1.125/2012, desde que mantidas as contribuições atuais do Ente, do servidor ativo e dos inativos e pensionistas.

O valor da parcela deverá ser atualizado mensalmente conforme a variação do IPCA. A taxa de juros anuais de 6,00% ao ano já está incluída no valor da parcela.

Tabela 6.1.9 (valores em reais)

Prazo de financiamento	Valor inicial da parcela mensal
5 anos	243.901,31
10 anos	456.144,11
15 anos	345.672,80
20 anos	292.701,26
25 anos	262.627,46
30 anos	243.901,31

Considerando que o RPPS já possui um plano de amortização por alíquota suplementar estabelecido pelo Decreto nº 1.747 de 2014, pode ser promovida a unificação dos planos de amortização. Para tal, é necessário revogar o plano de amortização vigente e criar um novo. Em caso de revogação do plano de amortização do Decreto nº 1.747 de 2014, o déficit atuarial assumirá o valor de R\$ 442.387.379,73.

O valor da parcela deverá ser atualizado mensalmente conforme a variação do IPCA. A taxa de juros anuais de 6,00% ao ano já está incluída no valor da parcela.



Prazo de financiamento	Valor inicial da parcela mensal
5 anos	8.519.931,05
10 anos	4.876.171,81
15 anos	3.695.235,68
20 anos	3.128.970,84
25 anos	2.807.482,52
30 anos	2.607.300,34

7. Política de Investimentos

Em conformidade com a Política Anual de Investimentos para 2017 do RPPS, os recursos financeiros deverão ser aplicados de forma a buscar um retorno igual ou superior ao IPCA – Índice Nacional de Preços ao Consumidor Amplo, acrescido de uma taxa de juros de 6% a.a., observando-se sempre a adequação do perfil de risco dos segmentos de investimento. Além disso, devem ser respeitadas as necessidades de mobilidade de investimentos e de liquidez adequadas ao atendimento dos compromissos atuariais.

O PREVIQUEIMADOS informou que a meta atuarial foi mantida 6,00% com indexador IPCA.

7.1 Rentabilidade dos Investimentos

Com base no Resultado das aplicações financeiras após as movimentações, fornecido pelo RPPS e relativo ao exercício de 2016, a rentabilidade da carteira teve o retorno conforme a tabela abaixo:

Tabela 7.1

Exercício de 2016	Retorno (%)	IPCA+ 6,00%a.a. (meta atuarial)	% atingido da meta
Acumulado	9,57%	12,65%	75,65%

A meta atuarial de investimentos, composta pelo valor do IPCA e juros de 6,00% a.a., foi calculada no valor de 12,65% no exercício de 2016. A rentabilidade do plano teve um retorno de 9,57%, o que representa 75,65% da meta atuarial.

8. Parecer Atuarial

A base de dados utilizada na avaliação atuarial possui qualidade suficiente para a realização dos cálculos atuariais. É recomendável dar prosseguimento às medidas já adotadas visando o controle das informações, inclusive o monitoramento da ocorrência de óbitos e invalidez. Foram utilizados, para este estudo, os dados dos servidores estatutários dos Poderes Executivo e Legislativo do Município de Queimados.

A taxa de crescimento salarial foi calculada a partir do salário médio por faixa etária, a partir do qual foi traçada uma linha de tendência através de um modelo de regressão linear, levando em consideração a expectativa de inflação nos próximos 5 anos como sendo de 4,5%. A taxa real de crescimento salarial por faixa etária encontrada foi de -3,49%, inferior à taxa mínima aceita de 1,00% ao ano definida na Legislação Federal. Por este motivo, foi aplicada a taxa mínima de 1,00% ao ano.

A Taxa Real Anual de Crescimento dos Benefícios foi considerada como 0,0% ao ano. Os benefícios que têm seu reajuste pelas regras de paridade têm a mesma taxa média esperada de crescimento dos salários. Como a estimativa da taxa real anual de crescimento salarial é um valor negativo, o valor da Taxa Anual de Crescimento Real dos Benefícios destes benefícios foi considerado 0,0%. Os benefícios que não se enquadram nas regras de paridade de reajuste têm seus valores evoluídos conforme a inflação. Por este motivo seu crescimento real é zero.

A taxa real anual de juros adotada equivale a 6,00% a.a. conforme Política de Investimentos do Instituto de Previdência dos Servidores Públicos do Município de Queimados – PREVIQUEIMADOS estando dentro do limite máximo permitido pela legislação federal.

A Política de Investimentos também informa que a meta atuarial é composta pelo valor do IPCA e juros de 6,00% a.a.. A rentabilidade do exercício de 2016 foi de 9,57% representando 75,65% da meta atuarial.

Os cálculos foram realizados considerando a existência de Patrimônio Líquido no valor de R\$ 83.062.427,82. A Compensação previdenciária alocada a receber foi estimada em R\$ 71.128.602,31, cujo valor foi limitado a 10% das obrigações do plano, de acordo com o § 5º do Art. 11 da Portaria MPS nº 403/2008.

As Reservas Matemáticas de Benefícios a Conceder têm o valor de R\$ 369.982.755,82. As Reservas Matemáticas de Benefícios Concedidos têm o valor de R\$ 155.467.051,73. As Reservas Matemáticas Totais têm o valor de R\$ 525.449.807,55. O R\$ Déficit Atuarial é de R\$ 41.383.364,77. O valor do Patrimônio Líquido somado ao plano de amortização vigente cobrem 92,12% das Reservas Matemáticas.

Foi encontrado o custo mensal de 26,88% sobre a folha dos servidores ativos, já descontadas as contribuições de inativos e pensionistas e utilizando o Método Agregado. Este custo é composto somente pelo Custo Normal de 19,65%, Custo Suplementar de 4,37% e Custo Administrativo de 2,87%.

O valor do déficit atuarial pode ser financiado pelo prazo máximo de 35 anos, conforme Art. 18 da Portaria MPS 403/08, Como já existe um plano de amortização vigente, o prazo máximo de financiamento será de 30 anos a contar de 31/12/2016 - que equivalem a 35 anos menos cinco anos da data da publicação da Lei nº 1.125/2012, desde que mantidas as contribuições atuais do Ente, do servidor ativo e dos inativos e pensionistas.

Considerando que o RPPS já possui um plano de amortização por alíquota suplementar estabelecido pelo Decreto nº 1.747 de 2014, pode ser promovida a unificação dos planos de amortização. Para tal, é necessário revogar o plano de amortização vigente e criar um novo. Em caso de revogação do plano de amortização do Decreto nº 1.747 de 2014, o déficit atuarial assumirá o valor de R\$ 442.387.379,73 podendo ser financiado com parcelas mensais iniciando com o valor de R\$ 2.607.300,34, a ser atualizado mensalmente conforme a variação do IPCA. A taxa de juros anuais de 6,00% ao ano já está incluída no valor da parcela.

Houve uma variação positiva de 4,67% no valor Déficit do Plano Previdenciário em relação ao exercício anterior. Tal variação pode ser explicada principalmente pelos seguintes fatores:

- Alteração das Hipóteses Biométricas por força da Legislação;
- Aumento da folha dos servidores inativos em 126,53%;
- Variação positiva na folha dos pensionistas em 55,14%.

As hipóteses biométricas utilizadas neste estudo, compreende mais Tábuas de Probabilidades de Mortalidade Geral (IBGE-2014), de Mortalidade de Inválidos (IBGE-2014), de entrada em invalidez permanente e de morbidez (Álvaro Vindas, enquanto as hipóteses financeiras são compostas pela Taxa de Inflação (IPCA), Taxa Real Anual de Retorno de Investimentos (taxa de juros de 6,00% a.a.), Taxa Real Anual de Crescimento Salarial (1,00% a.a.), Taxa Real Anual de Crescimento do Benefício (0% a.a.) e Taxa de Despesas Administrativas (2,00%).

Os benefícios de Aposentadoria por Tempo de Contribuição, Aposentadoria por Idade, Aposentadoria Compulsória e Pensão por Morte de Inativos são financiados pelo Regime Financeiro de Capitalização, sendo utilizado o Método Agregado. Já os benefícios de Aposentadoria por Invalidez e Pensão por Morte de Ativos são financiados pelo Regime de Capitais de Cobertura

Diante destes resultados, é recomendável que sejam efetuadas alterações no Plano de Custeio de modo a garantir a solvência do Plano de Benefícios.

O déficit atuarial apurado deve ser amortizado através de parcelamento a prazo fixo de, no máximo, 35 anos, conforme descrito no item 6.1.9 deste relatório, ou através de aumento da alíquota de contribuição ou estabelecimento de alíquota de contribuição suplementar, cujos custos encontram-se nos itens 6.1.5 e 6.1.6 deste relatório de acordo com o plano de custeio adotado. Uma possibilidade é ajustar a forma de segregação de massas de forma a efetuar eventuais ajustes à legislação federal e ao mesmo tempo recuperar o equilíbrio atuarial.



A Prefeitura Municipal deve demonstrar que a solução escolhida para equacionar o Déficit Atuarial é viável sob as óticas orçamentária, financeira e de limite de despesas com pessoal determinados na Lei Complementar nº 101, conhecida por Lei de Responsabilidade Fiscal ou LRF. A solução escolhida para o equacionamento do déficit atuarial deverá ser estabelecida em Lei. Caso seja comprovada a inviabilidade de todas as soluções apontadas neste relatório, e somente neste caso, é recomendável que seja realizado um estudo de equacionamento por segregação de massas.

Recomendamos que a Prefeitura Municipal avalie a possibilidade de realização de aportes não financeiros ao RPPS de forma a suavizar o equacionamento do Déficit Atuarial. Tais ativos não financeiros poderão ser imóveis, recebíveis ou outros, desde que apresentem potencial para gerar rendas compatíveis com as metas do RPPS.

Os resultados apresentados neste documento são sensíveis a variações de hipótese e da base cadastral. Alterações futuras nas experiências observadas, como crescimento salarial, taxa real anual de retorno de investimentos, índices de mortalidade e invalidez e regras de concessão de benefícios implicarão em alterações substanciais nos resultados atuariais. Por este motivo o plano de previdência deverá sofrer acompanhamento com realização de Avaliações Atuariais ao menos uma vez por ano.

Julio Machado Passos
Atuário MIBA 1.275
Empresa CIBA nº 116

Anexo I

Comparativo entre Avaliações Atuariais

Plano Previdenciário

Tabela A1.1.1

Dados		dez/15	dez/16	Varição
Quantidade	ativos	2.300	2.434	5,83%
	inativos	237	276	16,46%
	pensionistas	64	92	43,75%
Folha mensal (R\$)	ativos	6.706.778,97	7.501.177,09	11,84%
	inativos	464.164,77	1.051.456,05	126,53%
	pensionistas	27.508,12	220.808,77	702,70%
Valor médio (R\$)	ativos	2.915,99	3.081,83	5,69%
	inativos	1.958,50	3.809,62	94,52%
	pensionistas	429,81	2.400,10	458,40%

Tabela A1.1.2

Dados		dez/14	dez/16	Varição
Quantidade	ativos	2.166	2.434	12,37%
	inativos	214	276	28,97%
	pensionistas	68	92	35,29%
Folha mensal (R\$)	ativos	5.274.383,28	7.501.177,09	42,22%
	inativos	357.418,52	1.051.456,05	194,18%
	pensionistas	134.555,68	220.808,77	64,10%
Valor médio (R\$)	ativos	2.435,08	3.081,83	26,56%
	inativos	1.670,18	3.809,62	128,10%
	pensionistas	1.978,76	2.400,10	21,29%

Tabela A1.1.3

Dados		dez/13	dez/16	Varição
Quantidade	ativos	1.893	2.434	28,58%
	inativos	194	276	42,27%
	pensionistas	66	92	39,39%
Folha mensal (R\$)	ativos	3.844.985,88	7.501.177,09	95,09%
	inativos	519.436,94	1.051.456,05	102,42%
	pensionistas	81.608,34	220.808,77	170,57%
Valor médio (R\$)	ativos	2.031,16	3.081,83	51,73%
	inativos	2.677,51	3.809,62	42,28%
	pensionistas	1.236,49	2.400,10	94,11%

Tabela A1.1.4

VALORES DOS COMPROMISSOS	dez/15	dez/16	Variação
Ativos Garantidores dos Compromissos do Plano de Benefícios	74.600.794,40	83.062.427,82	11,34%
Valor Presente dos Benefícios Futuros - Benefícios Concedidos	93.486.559,27	185.654.014,55	98,59%
Valor Presente das Contribuições Futuras - Benefícios Concedidos	466.574,80	3.604.713,70	672,59%
Reserva Matemática dos Benefícios Concedidos	71.445.554,89	155.467.051,73	117,60%
Valor Presente dos Benefícios Futuros - Benefícios a Conceder	541.543.221,76	525.632.008,54	-2,94%
Valor Presente das Contribuições Futuras - Benefícios a Conceder	162.974.817,80	190.648.478,24	16,98%
Reserva Matemática dos Benefícios a Conceder	390.420.908,48	369.982.755,82	-5,23%
Valor Presente da Compensação Financeira a Receber	63.502.978,10	71.128.602,31	12,01%
Déficit Atuarial	39.538.160,76	41.383.364,77	4,67%
Superávit Atuarial	0,00	0,00	0,00%

Tabela A1.1.5

VALORES DOS COMPROMISSOS	dez/14	dez/16	Variação
Ativos Garantidores dos Compromissos do Plano de Benefícios	62.559.485,98	83.062.427,82	32,77%
Valor Presente dos Benefícios Futuros - Benefícios Concedidos	73.492.291,15	185.654.014,55	152,62%
Valor Presente das Contribuições Futuras - Benefícios Concedidos	16.528.160,89	3.604.713,70	-78,19%
Reserva Matemática dos Benefícios Concedidos	56.964.130,25	155.467.051,73	172,92%
Valor Presente dos Benefícios Futuros - Benefícios a Conceder	427.101.906,54	525.632.008,54	23,07%
Valor Presente das Contribuições Futuras - Benefícios a Conceder	111.403.131,51	190.648.478,24	71,13%
Reserva Matemática dos Benefícios a Conceder	315.698.775,03	369.982.755,82	17,19%
Valor Presente da Compensação Financeira a Receber	50.534.390,79	71.128.602,31	40,75%
Déficit Atuarial	310.103.419,30	41.383.364,77	-86,65%
Superávit Atuarial	0,00	0,00	0,00%

Tabela A1.1.6

VALORES DOS COMPROMISSOS	dez/13	dez/16	Variação
Ativos Garantidores dos Compromissos do Plano de Benefícios	54.495.822,10	83.062.427,82	52,42%
Valor Presente dos Benefícios Futuros - Benefícios Concedidos	99.001.933,88	185.654.014,55	87,53%
Valor Presente das Contribuições Futuras - Benefícios Concedidos	9.989.944,88	3.604.713,70	-63,92%
Reserva Matemática dos Benefícios Concedidos	89.011.989,00	155.467.051,73	74,66%
Valor Presente dos Benefícios Futuros - Benefícios a Conceder	271.562.119,60	525.632.008,54	93,56%
Valor Presente das Contribuições Futuras - Benefícios a Conceder	96.123.894,70	190.648.478,24	98,34%
Reserva Matemática dos Benefícios a Conceder	175.438.224,90	369.982.755,82	110,89%
Valor Presente da Compensação Financeira a Receber	37.056.405,33	71.128.602,31	91,95%
Déficit Atuarial	172.897.986,47	41.383.364,77	-76,06%
Superávit Atuarial	0,00	0,00	0,00%

Anexo II

Estatísticas dos Resultados

Comprev de benefícios a conceder por faixa etária e sexo

Tabela A2.1.1.a-Homem

Idade em anos	Aposentadori a Programada	Pensão por morte de aposentadoria Normal	Aposentadori a por Invalidez	Pensão por morte de aposentadoria por invalidez	Pensão por Morte
18 a 23	0,00	0,00	0,00	0,00	0,00
23 a 27	0,00	0,00	0,00	0,00	0,00
27 a 31	0,00	0,00	0,00	0,00	0,00
31 a 35	18.337,66	344,74	0,00	0,00	352,70
35 a 39	205.396,23	4.866,05	0,00	0,00	3.134,40
39 a 43	441.040,61	13.450,11	0,00	0,00	5.586,20
43 a 47	1.207.879,10	47.526,28	0,00	0,00	13.527,10
47 a 51	1.902.392,93	92.016,31	0,00	0,00	28.953,22
51 a 55	2.236.097,87	134.223,60	0,00	0,00	39.981,31
55 a 59	2.471.396,30	193.387,34	0,00	0,00	45.940,38
59 a 65	7.885.335,80	821.535,19	0,00	0,00	143.304,01
Acima de 65	4.455.217,35	664.320,57	0,00	0,00	69.195,00
Total	20.823.093,84	1.971.670,19	0,00	0,00	349.974,32

TabelaA2.1.1.b-Mulher

Idade em anos	Aposentadoria Programada	Pensão por morte de aposentadoria Normal	Aposentadoria por Invalidez	Pensão por morte de aposentadoria por invalidez	Pensão por Morte
18 a 23	0,00	0,00	0,00	0,00	0,00
23 a 27	0,00	0,00	0,00	0,00	0,00
27 a 31	0,00	0,00	0,00	0,00	0,00
31 a 35	100.337,87	1.418,34	0,00	0,00	1.102,84
35 a 39	1.271.326,77	23.935,71	0,00	0,00	10.208,06
39 a 43	3.213.925,21	79.483,48	0,00	0,00	21.911,64
43 a 47	8.512.038,68	273.849,25	0,00	0,00	55.085,55
47 a 51	10.660.780,07	413.263,98	0,00	0,00	80.043,13
51 a 55	15.835.518,22	746.991,63	0,00	0,00	139.432,74
55 a 59	12.363.623,56	734.460,87	0,00	0,00	107.929,28
59 a 65	13.786.488,63	1.025.402,02	0,00	0,00	126.098,47
Acima de 65	3.447.271,43	331.868,24	0,00	0,00	34.191,52
Total	69.191.310,45	3.630.673,52	0,00	0,00	576.003,24

Comprev de benefícios concedidos por faixa etária e sexo

TabelaA2.1.2.a-Homem

Idade em anos	Aposentadoria Programada	Pensão por morte de aposentadoria Normal	Aposentadoria por Invalidez	Pensão por morte de aposentadoria por invalidez	Pensão por Morte
Até 30	0,00	0,00	0,00	0,00	2.084.151,36
30 a 40	0,00	0,00	0,00	0,00	206.735,94
40 a 50	0,00	0,00	0,00	0,00	431.920,52
50 a 55	0,00	0,00	0,00	0,00	315.950,99
55 a 60	0,00	0,00	0,00	0,00	363.453,67
60 a 65	484.347,92	53.445,83	0,00	0,00	122.207,84
65 a 70	1.481.938,57	225.970,38	0,00	0,00	936.520,38
70 a 75	1.334.388,95	254.007,19	0,00	0,00	559.245,73
75 a 80	650.254,55	159.243,48	0,00	0,00	88.758,05
80 a 85	54.985,94	16.031,77	0,00	0,00	0,00
85 a 90	58.639,87	19.802,66	0,00	0,00	0,00
Acima de 90	71.618,98	28.377,20	0,00	0,00	0,00
Total	4.136.174,77	756.878,52	0,00	0,00	5.108.944,47

TabelaA2.1.2.b-Mulher

Idade em anos	Aposentadoria Programada	Pensão por morte de aposentadoria Normal	Aposentadoria por Invalidez	Pensão por morte de aposentadoria por invalidez	Pensão por Morte
Até 30	0,00	0,00	0,00	0,00	2.061.340,80
30 a 40	0,00	0,00	0,00	0,00	578.829,24
40 a 50	272.665,51	10.244,93	0,00	0,00	1.109.762,81
50 a 55	1.595.044,06	86.309,17	0,00	0,00	687.570,21
55 a 60	3.340.825,34	227.605,80	0,00	0,00	808.832,40
60 a 65	6.387.256,47	537.612,48	0,00	0,00	933.838,76
65 a 70	5.495.629,28	572.984,06	0,00	0,00	628.463,34
70 a 75	2.470.518,52	324.676,68	0,00	0,00	239.115,83
75 a 80	1.296.393,74	201.442,09	0,00	0,00	208.376,11
80 a 85	504.186,65	87.525,11	0,00	0,00	0,00
85 a 90	87.719,63	16.402,57	0,00	0,00	55.169,50
Acima de 90	0,00	0,00	0,00	0,00	0,00
Total	21.450.239,20	2.064.802,89	0,00	0,00	7.311.299,01

Comprov de benefícios a conceder por Tempo médio para aposentadoria e sexo

TabelaA2.1.3.a-Homem

Tempo médio em benefício em anos	Aposentadoria Programada	Pensão por morte de aposentadoria Normal	Aposentadoria por Invalidez	Pensão por morte de aposentadoria por invalidez	Pensão por Morte
0 a 5	8.103.644,08	1.062.236,79	0,00	0,00	110.290,24
5 a 10	7.345.769,81	645.811,93	0,00	0,00	150.420,61
10 a 15	2.917.389,15	166.689,23	0,00	0,00	49.865,82
15 a 20	1.966.944,26	83.591,39	0,00	0,00	31.153,32
20 a 25	277.688,49	8.312,84	0,00	0,00	4.253,48
25 a 30	176.159,20	4.335,78	0,00	0,00	3.268,95
30 a 35	35.498,85	692,23	0,00	0,00	721,91
35 a 40	0,00	0,00	0,00	0,00	0,00
Acima de 40	0,00	0,00	0,00	0,00	0,00
Total	20.823.093,84	1.971.670,19	0,00	0,00	349.974,32

TabelaA2.1.3.b-Mulher

Tempo médio em benefício em anos	Aposentadoria Programada	Pensão por morte de aposentadoria Normal	Aposentadoria por Invalidez	Pensão por morte de aposentadoria por invalidez	Pensão por Morte
0 a 5	30.237.044,33	2.021.218,40	0,00	0,00	164.339,93
5 a 10	28.036.034,18	1.300.174,23	0,00	0,00	314.830,33
10 a 15	7.586.580,20	236.851,20	0,00	0,00	65.018,99
15 a 20	2.329.444,39	54.811,38	0,00	0,00	21.165,72



20 a 25	831.098,04	15.168,07	0,00	0,00	8.647,65
25 a 30	171.109,32	2.450,24	0,00	0,00	2.000,63
30 a 35	0,00	0,00	0,00	0,00	0,00
35 a 40	0,00	0,00	0,00	0,00	0,00
Acima de 40	0,00	0,00	0,00	0,00	0,00
Total	69.191.310,45	3.630.673,52	0,00	0,00	576.003,24

Comprov de benefícios concedidos por Tempo médio em benefício e sexo

Tabela A2.1.4.a-Homem

Tempo médio em benefício em anos	Aposentadoria Programada	Pensão por morte de aposentadoria Normal	Aposentadoria por Invalidez	Pensão por morte de aposentadoria por invalidez	Pensão por Morte
0 a 5	0,00	0,00	0,00	0,00	0,00
5 a 10	0,00	0,00	0,00	0,00	0,00
10 a 15	0,00	0,00	0,00	0,00	0,00
15 a 20	0,00	0,00	0,00	0,00	0,00
20 a 25	0,00	0,00	0,00	0,00	0,00
25 a 30	1.954.103,06	302.181,69	0,00	0,00	1.759.190,60
30 a 35	789.297,96	162.128,37	0,00	0,00	1.667.777,70
35 a 40	522.981,83	108.459,34	0,00	0,00	896.474,95
Acima de 40	448.475,89	100.086,18	0,00	0,00	609.607,55
Total	3.714.858,75	672.855,58	0,00	0,00	4.933.050,80

Tabela A2.1.4.b-Mulher

Tempo médio em benefício em anos	Aposentadoria Programada	Pensão por morte de aposentadoria Normal	Aposentadoria por Invalidez	Pensão por morte de aposentadoria por invalidez	Pensão por Morte
0 a 5	0,00	0,00	0,00	0,00	0,00
5 a 10	0,00	0,00	0,00	0,00	0,00
10 a 15	0,00	0,00	0,00	0,00	0,00
15 a 20	0,00	0,00	0,00	0,00	0,00
20 a 25	0,00	0,00	0,00	0,00	0,00
25 a 30	7.364.348,80	575.307,35	0,00	0,00	1.547.122,00
30 a 35	6.475.026,72	589.041,52	0,00	0,00	2.026.984,03
35 a 40	2.254.563,47	253.083,14	0,00	0,00	2.639.858,64
Acima de 40	3.149.900,71	368.293,63	0,00	0,00	879.435,06
Total	19.243.839,70	1.785.725,64	0,00	0,00	7.093.399,74

Valor Presente de benefícios a conceder por faixa etária e sexo

Tabela A2.1.5.a-Homem

Idade em anos	Aposentadoria Programada	Pensão por morte de aposentadoria Normal	Aposentadoria por Invalidez	Pensão por morte de aposentadoria por invalidez	Pensão por Morte
18 a 23	594.578,38	5.794,57	4.102,05	58,24	9.223,58
23 a 27	1.566.668,15	19.167,15	7.827,62	122,95	18.188,96
27 a 31	4.434.648,50	66.978,57	18.943,48	343,78	44.671,24
31 a 35	3.849.729,83	69.933,14	19.951,49	436,46	49.147,06
35 a 39	6.494.181,41	146.545,99	29.049,71	763,36	72.470,94
39 a 43	9.010.759,61	269.346,29	37.070,01	1.259,63	95.485,07
43 a 47	18.544.144,99	672.373,45	78.783,28	3.216,79	197.145,17
47 a 51	22.290.213,38	1.023.734,24	126.076,19	6.607,69	308.406,67
51 a 55	18.702.259,19	1.009.347,66	141.337,27	8.786,02	309.834,09
55 a 59	15.332.809,56	1.070.233,35	146.243,16	11.269,64	266.551,00
59 a 65	19.655.575,72	1.958.936,35	211.647,51	22.087,58	334.290,55
Acima de 65	9.229.163,12	1.257.115,15	143.012,52	20.215,79	159.988,56
Total	129.704.731,83	7.569.505,90	964.044,29	75.167,94	1.865.402,91

Tabela A2.1.5.b-Mulher

Idade em anos	Aposentadoria Programada	Pensão por morte de aposentadoria Normal	Aposentadoria por Invalidez	Pensão por morte de aposentadoria por invalidez	Pensão por Morte
18 a 23	1.315.352,04	10.647,32	5.298,46	71,24	11.859,65
23 a 27	5.303.203,31	53.849,36	16.494,82	242,87	37.113,65
27 a 31	14.219.901,13	174.091,48	40.333,52	671,66	92.242,54
31 a 35	18.435.356,84	270.370,00	57.143,79	1.127,52	136.084,02
35 a 39	32.459.234,44	627.654,26	81.040,80	1.943,66	197.412,25
39 a 43	44.234.105,01	1.099.105,75	106.028,40	3.136,18	260.870,93
43 a 47	67.854.487,06	2.177.772,50	169.405,30	6.151,79	411.181,81
47 a 51	54.482.017,74	2.128.696,21	159.016,65	7.016,62	374.123,64
51 a 55	63.879.247,38	3.022.834,35	247.236,03	12.917,71	507.432,86
55 a 59	32.380.642,18	1.995.072,43	105.608,18	6.830,32	190.322,34
59 a 65	26.410.683,35	1.955.484,53	131.669,09	10.130,87	189.451,53
Acima de 65	6.616.221,92	625.778,68	67.723,54	6.819,17	69.192,98
Total	367.590.452,40	14.141.356,87	1.186.998,57	57.059,62	2.477.288,21

Valor Presente de benefícios a conceder por faixa etária e cargo

TabelaA2.1.6.c-Professor

Idade em anos	Aposentadoria Programada	Pensão por morte de aposentadoria Normal	Aposentadoria por Invalidez	Pensão por morte de aposentadoria por invalidez	Pensão por Morte
18 a 23	637.894,08	5.638,78	2.099,43	28,71	4.791,58
23 a 27	4.176.719,60	45.910,44	11.976,96	180,57	27.185,61
27 a 31	13.399.509,34	179.103,24	36.253,42	622,40	84.024,17
31 a 35	13.506.749,26	215.227,36	35.401,14	713,51	85.237,47
35 a 39	28.186.083,96	575.288,34	64.840,99	1.585,85	159.331,19
39 a 43	30.847.139,41	814.202,85	66.714,28	2.024,08	167.378,98
43 a 47	52.889.706,41	1.821.495,93	116.952,55	4.432,31	292.385,88
47 a 51	42.354.149,62	1.806.868,53	106.374,97	4.932,37	255.895,62
51 a 55	44.227.313,27	2.254.961,09	142.179,96	7.823,14	309.282,58
55 a 59	23.222.501,46	1.498.586,17	46.614,32	3.139,11	87.488,25
59 a 65	18.895.753,56	1.558.323,22	79.405,37	6.960,69	124.509,95
Acima de 65	2.634.905,87	303.122,30	21.945,34	2.858,68	26.784,55
Total	274.978.425,8₃	11.078.728,23	730.758,73	35.301,42	1.624.295,82

TabelaA2.1.6.d-Não Professor

Idade em anos	Aposentadoria Programada	Pensão por morte de aposentadoria Normal	Aposentadoria por Invalidez	Pensão por morte de aposentadoria por invalidez	Pensão por Morte
18 a 23	1.272.036,34	10.803,11	7.301,08	100,77	16.291,65
23 a 27	2.693.151,86	27.106,07	12.345,48	185,25	28.117,00
27 a 31	5.255.040,29	61.966,82	23.023,59	393,04	52.889,61
31 a 35	8.778.337,41	125.075,78	41.694,14	850,48	99.993,61
35 a 39	10.767.331,89	198.911,92	45.249,52	1.121,17	110.552,00
39 a 43	22.397.725,21	554.249,19	76.384,12	2.371,73	188.977,02
43 a 47	33.508.925,63	1.028.650,02	131.236,03	4.936,27	315.941,10
47 a 51	34.418.081,50	1.345.561,91	178.717,87	8.691,94	426.634,70
51 a 55	38.354.193,30	1.777.220,93	246.393,34	13.880,60	507.984,37
55 a 59	24.490.950,28	1.566.719,62	205.237,03	14.960,85	369.385,09
59 a 65	27.170.505,52	2.356.097,66	263.911,22	25.257,77	399.232,13
Acima de 65	13.210.479,17	1.579.771,52	188.790,72	24.176,28	202.397,00
Total	222.316.758,3₉	10.632.134,53	1.420.284,13	96.926,14	2.718.395,30

Valor Presente de benefícios concedidos por faixa etária e sexo

Tabela A2.1.7.a-Homem

Idade em anos	Aposentadoria Programada	Pensão por morte de aposentadoria Normal	Aposentadoria por Invalidez	Pensão por morte de aposentadoria por invalidez	Pensão por Morte
Até 30	0,00	0,00	0,00	0,00	8.040.273,62
30 a 40	0,00	0,00	0,00	0,00	248.933,11
40 a 50	0,00	0,00	1.365.006,37	72.059,39	431.920,52
50 a 55	0,00	0,00	4.037.732,57	232.895,61	1.101.745,71
55 a 60	0,00	0,00	0,00	0,00	902.703,60
60 a 65	5.914.864,76	542.258,66	306.305,56	34.189,69	408.601,17
65 a 70	4.506.299,81	664.945,76	3.072.832,18	366.616,41	1.896.147,34
70 a 75	3.569.547,67	645.287,71	0,00	0,00	1.863.683,38
75 a 80	4.001.218,49	828.666,61	1.993.017,13	414.093,31	216.645,86
80 a 85	69.385,44	20.230,11	0,00	0,00	0,00
85 a 90	58.639,87	19.802,66	0,00	0,00	0,00
90 a 95	98.740,28	39.123,32	0,00	0,00	0,00
Acima de 95	0,00	0,00	0,00	0,00	0,00
Total	18.218.696,31	2.760.314,84	10.774.893,81	1.119.854,41	15.110.654,31

Tabela A2.1.7.b-Mulher

Idade em anos	Aposentadoria Programada	Pensão por morte de aposentadoria Normal	Aposentadoria por Invalidez	Pensão por morte de aposentadoria por invalidez	Pensão por Morte
Até 30	0,00	0,00	0,00	0,00	4.454.077,45
30 a 40	0,00	0,00	0,00	0,00	1.878.272,67
40 a 50	809.439,79	31.577,44	5.827.501,03	215.154,67	3.201.561,51
50 a 55	10.346.500,06	557.752,81	1.837.869,99	99.533,70	1.110.816,70
55 a 60	18.741.677,23	1.243.301,31	3.285.659,75	222.842,21	2.506.257,16
60 a 65	30.841.454,62	2.491.402,31	2.517.915,64	221.951,98	1.569.570,65
65 a 70	24.262.202,21	2.332.921,20	764.697,83	73.234,48	1.082.392,07
70 a 75	7.564.683,68	976.838,76	2.440.739,53	224.463,95	320.382,95
75 a 80	1.820.032,01	282.757,67	0,00	0,00	232.648,76
80 a 85	843.930,30	147.762,24	0,00	0,00	0,00
85 a 90	139.610,20	26.105,51	0,00	0,00	122.106,86
90 a 95	0,00	0,00	0,00	0,00	0,00
Acima de 95	0,00	0,00	0,00	0,00	0,00
Total	95.369.530,10	8.090.419,25	16.674.383,75	1.057.180,99	16.478.086,77

Valor Presente de benefícios a conceder portempo no município e sexo

Tabela A2.1.8.a- Homem

Tempo no município em anos	Aposentadoria Programada	Pensão por morte de aposentadoria Normal	Aposentadoria por Invalidez	Pensão por morte de aposentadoria por invalidez	Pensão por Morte
0 a 5	20.097.806,26	602.367,29	112.360,15	4.730,44	273.945,08
5 a 10	1.124.426,59	38.156,94	4.923,65	194,72	12.315,71
10 a 15	15.980.646,00	804.614,37	126.081,11	10.043,02	261.159,81
15 a 20	44.828.786,38	2.841.208,24	415.797,95	36.718,80	726.464,43
20 a 25	45.255.824,28	3.061.558,32	302.315,88	23.348,21	584.865,01
25 a 30	873.004,66	42.938,54	2.565,55	132,75	6.652,87
30 a 35	1.544.237,66	178.662,20	0,00	0,00	0,00
35 a 40	0,00	0,00	0,00	0,00	0,00
Acima de 40	0,00	0,00	0,00	0,00	0,00
Total	129.704.731,83	7.569.505,90	964.044,29	75.167,94	1.865.402,91

Tabela A2.1.8.b- Mulher

Tempo no município em anos	Aposentadoria Programada	Pensão por morte de aposentadoria Normal	Aposentadoria por Invalidez	Pensão por morte de aposentadoria por invalidez	Pensão por Morte
0 a 5	85.563.838,26	2.003.167,02	302.799,08	10.343,60	711.806,61
5 a 10	21.148.380,28	681.587,21	52.445,51	2.117,20	122.773,59
10 a 15	33.211.136,93	1.090.375,64	135.316,50	7.007,20	270.191,33
15 a 20	103.782.542,31	4.284.041,72	455.056,81	26.357,94	842.318,96
20 a 25	99.354.031,60	4.791.454,14	220.853,09	10.425,33	481.029,04
25 a 30	18.268.051,70	859.492,38	20.527,57	808,34	49.168,68
30 a 35	2.267.000,47	138.826,19	0,00	0,00	0,00
35 a 40	3.995.470,84	292.412,57	0,00	0,00	0,00
Acima de 40	0,00	0,00	0,00	0,00	0,00
Total	367.590.452,40	14.141.356,87	1.186.998,57	57.059,62	2.477.288,21

Valor Presente de benefícios a conceder por tempo no município e cargo

TabelaA2.1.9.c-Professor

Tempo no município em anos	Aposentadoria Programada	Pensão por morte de aposentadoria Normal	Aposentadoria por Invalidez	Pensão por morte de aposentadoria por invalidez	Pensão por Morte
0 a 5	64.960.225,19	1.605.698,30	207.119,58	1.605.698,30	494.950,68
5 a 10	21.815.451,84	703.285,36	54.580,13	2.196,66	128.999,96
10 a 15	17.097.741,37	581.088,74	54.156,42	2.629,84	116.078,54
15 a 20	57.338.391,18	2.401.894,67	191.747,50	11.699,78	384.246,89
20 a 25	88.363.088,59	4.453.091,49	200.061,98	10.628,37	444.198,21
25 a 30	19.141.056,36	902.430,92	23.093,12	941,09	55.821,55
30 a 35	2.267.000,47	138.826,19	0,00	0,00	0,00
35 a 40	3.995.470,84	292.412,57	0,00	0,00	0,00
Acima de 40	0,00	0,00	0,00	0,00	0,00
Total	274.978.425,83	11.078.728,23	730.758,73	35.301,42	1.624.295,82

TabelaA2.1.9.d-Não Professor

Tempo no município em anos	Aposentadoria Programada	Pensão por morte de aposentadoria Normal	Aposentadoria por Invalidez	Pensão por morte de aposentadoria por invalidez	Pensão por Morte
0 a 5	40.701.419,33	999.836,01	208.039,66	7.868,35	490.801,01
5 a 10	457.355,04	16.458,79	2.789,03	115,27	6.089,34
10 a 15	32.094.041,56	1.313.901,27	207.241,19	14.420,39	415.272,60
15 a 20	91.272.937,52	4.723.355,30	679.107,26	51.376,97	1.184.536,50
20 a 25	56.246.767,29	3.399.920,97	323.107,00	23.145,17	621.695,84
25 a 30	0,00	0,00	0,00	0,00	0,00
30 a 35	1.544.237,66	178.662,20	0,00	0,00	0,00
35 a 40	0,00	0,00	0,00	0,00	0,00
Acima de 40	0,00	0,00	0,00	0,00	0,00
Total	222.316.758,39	10.632.134,53	1.420.284,13	96.926,14	2.718.395,30

Valor Presente de benefícios concedidos portempo de atividade no município antes de aposentar e sexo

Tabela A2.1.10.a-Homem

Tempo em atividade em anos	Aposentadoria Programada	Pensão por morte de aposentadoria Normal	Aposentadoria por Invalidez	Pensão por morte de aposentadoria por invalidez	Pensão por Morte
0 a 5	1.268.068,81	189.365,19	0,00	0,00	0,00
5 a 10	699.690,32	126.084,73	6.133.088,21	664.090,34	0,00
10 a 15	4.156.095,34	776.780,25	3.534.562,88	334.334,94	0,00
15 a 20	6.815.128,05	796.493,97	442.836,71	33.139,90	0,00
20 a 25	2.873.538,72	395.771,06	664.406,00	88.289,23	0,00
25 a 30	98.740,28	39.123,32	0,00	0,00	0,00
30 a 35	2.196.099,60	415.484,20	0,00	0,00	0,00
35 a 40	0,00	0,00	0,00	0,00	0,00
Acima de 40	111.335,19	21.212,12	0,00	0,00	15.110.654,31
Total	18.218.696,31	2.760.314,84	10.774.893,81	1.119.854,41	15.110.654,31

Tabela A2.1.10.b-Mulher

Tempo em atividade em anos	Aposentadoria Programada	Pensão por morte de aposentadoria Normal	Aposentadoria por Invalidez	Pensão por morte de aposentadoria por invalidez	Pensão por Morte
0 a 5	767.808,56	65.272,47	1.044.329,57	60.445,88	0,00
5 a 10	183.867,18	6.339,24	1.463.761,63	58.533,95	0,00
10 a 15	6.066.988,21	570.705,03	5.330.539,71	397.763,53	0,00
15 a 20	5.386.108,16	456.482,37	5.923.791,46	374.702,65	0,00
20 a 25	15.448.314,29	1.430.035,59	1.310.082,46	97.094,38	0,00
25 a 30	25.473.133,67	2.252.660,16	1.249.732,85	50.442,93	0,00
30 a 35	30.115.479,86	2.332.700,30	352.146,08	18.197,67	0,00
35 a 40	10.431.911,35	837.954,52	0,00	0,00	0,00
Acima de 40	1.495.918,81	138.269,57	0,00	0,00	16.478.086,77
Total	95.369.530,10	8.090.419,25	16.674.383,75	1.057.180,99	16.478.086,77

Valor Presente de benefícios a conceder por tempo estimado para aposentadoria e sexo

Tabela A2.1.11.a-Homem

Tempo estimado em anos	Aposentadoria Programada	Pensão por morte de aposentadoria Normal	Aposentadoria por Invalidez	Pensão por morte de aposentadoria por invalidez	Pensão por Morte
0 a 5	40.001.713,24	12.642.310,59	420.951,35	129.080,85	596.833,06
5 a 10	85.521.123,64	24.129.149,40	516.183,78	138.566,88	1.000.721,35
10 a 15	102.406.054,53	28.047.202,78	417.185,31	98.997,10	976.204,77
15 a 20	133.955.474,27	35.600.030,21	366.494,23	80.340,68	944.055,27
20 a 25	64.787.896,02	17.408.483,24	121.250,35	24.781,48	330.402,85
25 a 30	88.124.434,93	22.817.466,87	121.647,48	22.117,65	313.535,46
30 a 35	42.713.298,36	11.778.764,94	68.875,49	12.412,21	176.688,10
35 a 40	16.035.490,84	4.249.248,50	22.110,13	3.605,79	54.328,29
Acima de 40	2.374.332,44	625.621,50	3.395,28	530,80	7.307,89
Total	575.919.818,27	157.298.278,03	2.058.093,41	510.433,44	4.400.077,03

Tabela A2.1.11.b-Mulher

Tempo estimado em anos	Aposentadoria Programada	Pensão por morte de aposentadoria Normal	Aposentadoria por Invalidez	Pensão por morte de aposentadoria por invalidez	Pensão por Morte
0 a 5	276.010.852,51	42.585.877,28	687.685,56	107.000,68	1.198.655,49
5 a 10	320.125.649,16	46.778.371,75	915.917,20	134.883,32	1.746.606,66
10 a 15	240.333.454,95	33.915.328,53	410.809,85	54.367,50	919.983,40
15 a 20	217.492.112,89	30.331.150,83	300.345,40	37.375,93	691.298,13
20 a 25	213.303.928,33	29.380.770,95	238.667,01	27.460,75	532.069,13
25 a 30	147.580.859,24	20.436.278,89	184.354,02	20.691,45	404.512,89
30 a 35	18.688.659,14	2.554.468,84	21.080,24	2.183,96	44.958,48
35 a 40	847.974,00	115.114,74	1.003,45	100,35	1.778,29
Acima de 40	0,00	0,00	0,00	0,00	0,00
Total	1.434.383.490,22	206.097.361,81	2.759.862,73	384.063,95	5.539.862,47

Valor Presente de benefícios a conceder por tempo estimado para aposentadoria e cargo

Tabela A2.1.12.c-Professor

Tempo estimado em anos	Aposentadoria Programada	Pensão por morte de aposentadoria Normal	Aposentadoria por Invalidez	Pensão por morte de aposentadoria por invalidez	Pensão por Morte
0 a 5	108.601.310,28	6.206.225,89	272.551,38	17.918,70	531.290,89
5 a 10	75.372.931,02	2.970.467,45	226.751,30	11.461,87	524.560,13
10 a 15	32.628.750,19	868.690,61	73.658,19	2.405,98	184.856,64
15 a 20	25.836.763,63	547.761,79	62.350,23	1.661,37	156.789,91
20 a 25	24.498.740,38	364.571,27	66.228,09	1.306,54	157.056,91
25 a 30	7.769.645,11	117.867,64	28.081,52	529,76	67.085,18
30 a 35	270.285,21	3.143,58	1.138,02	17,20	2.656,17
35 a 40	0,00	0,00	0,00	0,00	0,00
Acima de 40	0,00	0,00	0,00	0,00	0,00
Total	274.978.425,83	11.078.728,23	730.758,73	35.301,42	1.624.295,82

Tabela A2.1.12.d-Não Professor

Tempo estimado em anos	Aposentadoria Programada	Pensão por morte de aposentadoria Normal	Aposentadoria por Invalidez	Pensão por morte de aposentadoria por invalidez	Pensão por Morte
0 a 5	32.242.147,95	3.148.305,95	298.447,96	32.960,75	386.798,31
5 a 10	58.179.893,29	3.281.916,80	459.149,40	35.447,78	788.936,94
10 a 15	52.296.644,42	2.137.093,30	285.155,18	15.475,01	632.177,80
15 a 20	43.218.407,93	1.418.933,45	206.798,27	8.926,53	496.975,23
20 a 25	13.697.435,55	330.980,71	61.262,90	1.938,01	154.384,21
25 a 30	16.872.144,25	238.541,60	73.980,46	1.530,19	175.178,80
30 a 35	4.645.233,97	64.321,60	27.731,59	534,01	66.290,70
35 a 40	1.046.475,25	11.033,62	6.807,34	101,16	15.711,70
Acima de 40	118.375,78	1.007,50	951,04	12,70	1.941,61
Total	222.316.758,39	10.632.134,53	1.420.284,13	96.926,14	2.718.395,30

Valor Presente de benefícios concedidos por tempo em gozo de benefício e sexo

Tabela A2.1.13.a-Homem

Tempo em Gozo de benefício em anos	Aposentadoria Programada	Pensão por morte de aposentadoria Normal	Aposentadoria por Invalidez	Pensão por morte de aposentadoria por invalidez	Pensão por Morte
0 a 5	9.771.164,96	1.185.922,37	1.432.440,66	147.888,60	5.189.458,38
5 a 10	3.850.260,60	695.706,81	5.609.992,52	756.855,18	6.420.046,10
10 a 15	1.752.411,96	360.552,74	3.594.895,86	199.755,71	2.332.072,55
15 a 20	1.603.116,36	268.171,56	137.564,78	15.354,92	728.467,83
20 a 25	1.241.742,44	249.961,36	0,00	0,00	440.609,45
25 a 30	0,00	0,00	0,00	0,00	0,00
30 a 35	0,00	0,00	0,00	0,00	0,00
35 a 40	0,00	0,00	0,00	0,00	0,00
Acima de 40	0,00	0,00	0,00	0,00	0,00
Total	18.218.696,31	2.760.314,84	10.774.893,81	1.119.854,41	15.110.654,31

Tabela A2.1.13.b-Mulher

Tempo em Gozo de benefício em anos	Aposentadoria Programada	Pensão por morte de aposentadoria Normal	Aposentadoria por Invalidez	Pensão por morte de aposentadoria por invalidez	Pensão por Morte
0 a 5	41.713.701,54	3.060.333,84	9.818.502,68	576.401,88	5.715.318,50
5 a 10	27.237.239,18	2.226.559,72	5.811.551,51	420.333,23	4.515.264,12
10 a 15	9.597.322,77	998.435,98	0,00	0,00	4.219.148,32
15 a 20	9.490.646,75	988.237,26	1.044.329,57	60.445,88	1.637.842,47
20 a 25	6.973.267,22	790.203,05	0,00	0,00	390.513,36
25 a 30	0,00	0,00	0,00	0,00	0,00
30 a 35	0,00	0,00	0,00	0,00	0,00
35 a 40	357.352,64	26.649,39	0,00	0,00	0,00
Acima de 40	0,00	0,00	0,00	0,00	0,00
Total	95.369.530,10	8.090.419,25	16.674.383,75	1.057.180,99	16.478.086,77

Valor Presente de contribuições futuras dos servidores ativos por faixa etária e sexo

Tabela - A2.1.14

Idade em anos	Masculino	Feminino	Total
Total	37.235.672,93	56.134.283,61	93.369.956,54
18 a 23	834.131,29	1.004.538,47	1.838.669,77
23 a 27	1.510.450,47	2.911.368,03	4.421.818,49
27 a 31	3.412.994,93	6.643.757,26	10.056.752,20
31 a 35	3.370.401,82	8.700.709,88	12.071.111,70
35 a 39	4.125.407,25	9.462.919,55	13.588.326,80
39 a 43	3.825.581,35	8.533.032,80	12.358.614,15
43 a 47	5.644.184,79	7.899.826,39	13.544.011,18
47 a 51	6.055.488,48	4.965.417,62	11.020.906,10
51 a 55	4.601.901,30	4.178.696,13	8.780.597,43
55 a 59	2.364.608,72	1.008.371,61	3.372.980,33
59 a 65	1.228.031,01	639.893,40	1.867.924,41
Acima de 65	262.491,51	185.752,47	448.243,98

Valor Presente de contribuições futuras dos servidores ativos por faixa etária e cargo

Tabela - A2.1.15

Idade em anos	Professor	Não Professor	Total
Total	35.706.650,21	57.663.306,32	93.369.956,54
18 a 23	384.493,81	1.454.175,95	1.838.669,77
23 a 27	2.075.541,80	2.346.276,69	4.421.818,49
27 a 31	5.907.774,07	4.148.978,12	10.056.752,20
31 a 35	5.139.323,65	6.931.788,05	12.071.111,70
35 a 39	7.318.570,29	6.269.756,50	13.588.326,80
39 a 43	5.044.365,82	7.314.248,33	12.358.614,15
43 a 47	4.556.655,20	8.987.355,98	13.544.011,18
47 a 51	2.627.404,93	8.393.501,17	11.020.906,10
51 a 55	1.868.906,67	6.911.690,76	8.780.597,43
55 a 59	405.439,49	2.967.540,84	3.372.980,33
59 a 65	349.603,35	1.518.321,06	1.867.924,41
Acima de 65	28.571,12	419.672,86	448.243,98

Valor Presente de contribuições futuras da patronal por faixa etária e sexo

Tabela-A2.1.16

Idade em anos	Masculino	Feminino	Total
Total	37.235.672,93	56.134.283,61	93.369.956,54
18 a 23	834.131,29	1.004.538,47	1.838.669,77
23 a 27	1.510.450,47	2.911.368,03	4.421.818,49
27 a 31	3.412.994,93	6.643.757,26	10.056.752,20
31 a 35	3.370.401,82	8.700.709,88	12.071.111,70
35 a 39	4.125.407,25	9.462.919,55	13.588.326,80
39 a 43	3.825.581,35	8.533.032,80	12.358.614,15
43 a 47	5.644.184,79	7.899.826,39	13.544.011,18
47 a 51	6.055.488,48	4.965.417,62	11.020.906,10
51 a 55	4.601.901,30	4.178.696,13	8.780.597,43
55 a 59	2.364.608,72	1.008.371,61	3.372.980,33
59 a 65	1.228.031,01	639.893,40	1.867.924,41
Acima de 65	262.491,51	185.752,47	448.243,98

Valor Presente de contribuições futuras da patronal por faixa etária e cargo

Tabela- A2.1.17

Idade em anos	Professor	Não Professor	Total
Total	35.706.650,21	57.663.306,32	93.369.956,54
18 a 23	384.493,81	1.454.175,95	1.838.669,77
23 a 27	2.075.541,80	2.346.276,69	4.421.818,49
27 a 31	5.907.774,07	4.148.978,12	10.056.752,20
31 a 35	5.139.323,65	6.931.788,05	12.071.111,70
35 a 39	7.318.570,29	6.269.756,50	13.588.326,80
39 a 43	5.044.365,82	7.314.248,33	12.358.614,15
43 a 47	4.556.655,20	8.987.355,98	13.544.011,18
47 a 51	2.627.404,93	8.393.501,17	11.020.906,10
51 a 55	1.868.906,67	6.911.690,76	8.780.597,43
55 a 59	405.439,49	2.967.540,84	3.372.980,33
59 a 65	349.603,35	1.518.321,06	1.867.924,41
Acima de 65	28.571,12	419.672,86	448.243,98

Valor Presente de contribuições futuras dos servidores ativos por tempo estimado para aposentadoria e sexo

Tabela - A2.1.18

Tempo estimado para aposentadoria em anos	Masculino	Feminino	Total
Total	37.235.672,93	56.134.283,61	93.369.956,54
0 a 5	563.508,77	2.550.034,45	3.113.543,21
5 a 10	3.630.194,71	9.647.332,58	13.277.527,29
10 a 15	6.542.834,86	9.917.895,64	16.460.730,51
15 a 20	9.365.460,37	10.949.119,29	20.314.579,66
20 a 25	5.007.677,75	11.685.088,46	16.692.766,21
25 a 30	6.558.969,59	10.148.194,42	16.707.164,01
30 a 35	4.058.690,39	1.181.301,52	5.239.991,91
35 a 40	1.310.331,61	55.317,25	1.365.648,86
Acima de 40	198.004,89	0,00	198.004,89

Valor Presente de contribuições futuras dos servidores ativos por tempo estimado para aposentadoria e cargo

Tabela-A2.1.19

Tempo estimado para aposentadoria em anos	Professor	Não Professor	Total
Total	35.706.650,21	57.663.306,32	93.369.956,54
0 a 5	2.271.493,67	842.049,54	3.113.543,21
5 a 10	6.568.888,06	6.708.639,23	13.277.527,29
10 a 15	5.304.315,35	11.156.415,16	16.460.730,51
15 a 20	6.715.729,13	13.598.850,53	20.314.579,66
20 a 25	9.843.128,91	6.849.637,30	16.692.766,21
25 a 30	4.786.657,99	11.920.506,02	16.707.164,01
30 a 35	216.437,11	5.023.554,80	5.239.991,91
35 a 40	0,00	1.365.648,86	1.365.648,86
Acima de 40	0,00	198.004,89	198.004,89

Valor Presente de contribuições futuras da patronal por tempo estimado para aposentadoria e sexo

Tabela-A2.1.20

Tempo estimado para aposentadoria em anos	Masculino	Feminino	Total
Total	37.235.672,93	56.134.283,61	93.369.956,54
0 a 5	563.508,77	2.550.034,45	3.113.543,21
5 a 10	3.630.194,71	9.647.332,58	13.277.527,29
10 a 15	6.542.834,86	9.917.895,64	16.460.730,51
15 a 20	9.365.460,37	10.949.119,29	20.314.579,66
20 a 25	5.007.677,75	11.685.088,46	16.692.766,21
25 a 30	6.558.969,59	10.148.194,42	16.707.164,01
30 a 35	4.058.690,39	1.181.301,52	5.239.991,91
35 a 40	1.310.331,61	55.317,25	1.365.648,86
Acima de 40	198.004,89	0,00	198.004,89

Valor Presente de contribuições futuras da patronal por tempo estimado para aposentadoria e cargo

Tabela 2.1.21

Tempo estimado para aposentadoria em anos	Professor	Não Professor	Total
Total	35.706.650,21	57.663.306,32	93.369.956,54
0 a 5	2.271.493,67	842.049,54	3.113.543,21
5 a 10	6.568.888,06	6.708.639,23	13.277.527,29
10 a 15	5.304.315,35	11.156.415,16	16.460.730,51
15 a 20	6.715.729,13	13.598.850,53	20.314.579,66
20 a 25	9.843.128,91	6.849.637,30	16.692.766,21
25 a 30	4.786.657,99	11.920.506,02	16.707.164,01
30 a 35	216.437,11	5.023.554,80	5.239.991,91
35 a 40	0,00	1.365.648,86	1.365.648,86
Acima de 40	0,00	198.004,89	198.004,89

Valor Presente de contribuições futuras dos servidores ativos por tempo no município e sexo

Tabela-A2.1.22

Tempo no município em anos	Masculino	Feminino	Total
Total	37.235.672,93	56.134.283,61	93.369.956,54
0 a 5	13.449.809,67	30.406.891,51	43.856.701,18
5 a 10	462.407,79	3.641.748,89	4.104.156,68
10 a 15	5.795.686,30	5.759.924,82	11.555.611,12
15 a 20	10.282.393,72	11.193.757,17	21.476.150,89
20 a 25	7.165.239,20	4.753.247,16	11.918.486,36
25 a 30	80.136,24	378.714,08	458.850,32
30 a 35	0,00	0,00	0,00
35 a 40	0,00	0,00	0,00
Acima de 40	0,00	0,00	0,00

Valor Presente de contribuições futuras dos servidores ativos por tempo no município e cargo

Tabela - A2.1.23

Tempo no município em anos	Professor	Não Professor	Total
Total	35.706.650,21	57.663.306,32	93.369.956,54
0 a 5	20.517.008,17	23.339.693,01	43.856.701,18
5 a 10	3.883.358,52	220.798,15	4.104.156,68
10 a 15	2.140.248,07	9.415.363,05	11.555.611,12
15 a 20	4.962.474,18	16.513.676,71	21.476.150,89
20 a 25	3.744.710,96	8.173.775,40	11.918.486,36
25 a 30	458.850,32	0,00	458.850,32
30 a 35	0,00	0,00	0,00
35 a 40	0,00	0,00	0,00
Acima de 40	0,00	0,00	0,00

Valor Presente de contribuições futuras da patronal por tempo no município e sexo

Tabela -A2.1.24

Tempo no município em anos	Masculino	Feminino	Total
Total	37.235.672,93	56.134.283,61	93.369.956,54
0 a 5	563.508,77	2.550.034,45	3.113.543,21
5 a 10	3.630.194,71	9.647.332,58	13.277.527,29
10 a 15	6.542.834,86	9.917.895,64	16.460.730,51
15 a 20	9.365.460,37	10.949.119,29	20.314.579,66
20 a 25	5.007.677,75	11.685.088,46	16.692.766,21
25 a 30	6.558.969,59	10.148.194,42	16.707.164,01
30 a 35	4.058.690,39	1.181.301,52	5.239.991,91
35 a 40	1.310.331,61	55.317,25	1.365.648,86
Acima de 40	198.004,89	0,00	198.004,89

Valor Presente de contribuições futuras da patronal por tempo no município e sexo

Tabela-A2.1.25

Tempo no município	Professor	Não Professor	Total
Total	35.706.650,21	57.663.306,32	93.369.956,54
0 a 5	2.271.493,67	842.049,54	3.113.543,21
5 a 10	6.568.888,06	6.708.639,23	13.277.527,29
10 a 15	5.304.315,35	11.156.415,16	16.460.730,51
15 a 20	6.715.729,13	13.598.850,53	20.314.579,66
20 a 25	9.843.128,91	6.849.637,30	16.692.766,21
25 a 30	4.786.657,99	11.920.506,02	16.707.164,01
30 a 35	216.437,11	5.023.554,80	5.239.991,91
35 a 40	0,00	1.365.648,86	1.365.648,86
Acima de 40	0,00	198.004,89	198.004,89

Anexo III

Projeção Atuarial

Modelo em conformidade com Portaria MPS nº 403/08

Tabela anexo 3.2

Ano	Receita de Contribuição	Receita de COMPREV	rentabilidade	Plano de Amortização	Total de Receitas	Despesas Previdenciárias	Saldo Financeiro	Saldo Acumulado
2.017	10.994.595,90	3.790.365,88	4.983.745,67	9.751.530,22	29.520.237,67	19.908.907,34	9.611.330,33	92.673.758,15
2.018	10.231.609,80	3.179.253,41	5.560.425,49	12.803.759,17	31.775.047,87	21.034.247,70	10.740.800,17	103.414.558,32
2.019	9.917.246,14	3.454.724,59	6.204.873,50	15.916.057,56	35.492.901,78	23.190.986,52	12.301.915,25	115.716.473,57
2.020	9.535.325,26	3.863.039,97	6.942.988,41	19.089.321,53	39.430.675,17	26.147.744,78	13.282.930,39	128.999.403,97
2.021	9.252.861,23	4.049.334,79	7.739.964,24	22.324.459,18	43.366.619,43	28.077.768,63	15.288.850,80	144.288.254,77
2.022	8.951.904,16	4.311.118,93	8.657.295,29	29.824.462,72	51.744.781,09	30.152.664,18	21.592.116,91	165.880.371,68
2.023	8.574.631,41	4.799.823,18	9.952.822,30	30.122.707,35	53.449.984,24	33.037.990,12	20.411.994,12	186.292.365,81
2.024	8.256.424,09	5.239.718,98	11.177.541,95	30.423.934,42	55.097.619,44	35.144.866,10	19.952.753,34	206.245.119,14
2.025	7.728.702,16	5.728.279,14	12.374.707,15	30.728.173,76	56.559.862,22	39.161.442,96	17.398.419,26	223.643.538,40
2.026	7.242.188,45	6.054.238,19	13.418.612,30	31.035.455,50	57.750.494,45	42.649.562,78	15.100.931,67	238.744.470,07
2.027	6.988.473,41	4.944.670,85	14.324.668,20	31.345.810,06	57.603.622,53	44.026.955,77	13.576.666,76	252.321.136,83
2.028	6.682.672,70	5.011.281,23	15.139.268,21	31.659.268,16	58.492.490,29	45.835.095,42	12.657.394,87	264.978.531,70
2.029	6.309.660,30	5.055.305,51	15.898.711,90	31.975.860,84	59.239.538,55	47.973.299,43	11.266.239,12	276.244.770,82
2.030	5.979.835,73	5.017.064,11	16.574.686,25	32.295.619,45	59.867.205,54	50.044.316,92	9.822.888,62	286.067.659,44
2.031	5.552.807,99	5.029.320,71	17.164.059,57	32.618.575,64	60.364.763,91	52.766.971,75	7.597.792,16	293.665.451,61
2.032	4.883.549,19	4.985.505,76	17.619.927,10	32.944.761,40	60.433.743,45	57.535.141,58	2.898.601,87	296.564.053,47
2.033	4.559.361,82	4.917.325,63	17.793.843,21	33.274.209,01	60.544.739,67	58.947.180,98	1.597.558,68	298.161.612,15
2.034	4.240.144,41	4.828.001,16	17.889.696,73	33.606.951,10	60.564.793,41	60.455.337,27	109.456,14	298.271.068,29
2.035	3.950.508,16	4.717.550,89	17.896.264,10	33.943.020,61	60.507.343,76	61.336.478,54	(829.134,78)	297.441.933,51
2.036	3.777.723,59	4.576.180,99	17.846.516,01	34.282.450,82	60.482.871,42	61.024.394,54	(541.523,13)	296.900.410,38
2.037	3.504.160,75	4.417.149,50	17.814.024,62	34.625.275,33	60.360.610,20	61.506.660,55	(1.146.050,35)	295.754.360,03
2.038	3.185.218,06	4.244.267,87	17.745.261,60	34.971.528,08	60.146.275,61	62.180.930,08	(2.034.654,47)	293.719.705,56
2.039	2.781.057,21	4.071.430,19	17.623.182,33	35.321.243,36	59.796.913,09	63.429.398,64	(3.632.485,55)	290.087.220,01
2.040	2.497.731,11	3.912.845,60	17.405.233,20	35.674.455,79	59.490.265,70	63.652.560,32	(4.162.294,62)	285.924.925,39
2.041	2.325.405,37	3.731.461,72	17.155.495,52	36.031.200,35	59.243.562,97	62.927.206,05	(3.683.643,08)	282.241.282,30
2.042	2.141.330,96	3.547.233,10	16.934.476,94	36.391.512,36	59.014.553,35	62.318.906,73	(3.304.353,38)	278.936.928,93
2.043	1.863.556,42	3.363.446,63	16.736.215,74	36.755.427,48	58.718.646,27	62.186.005,76	(3.467.359,49)	275.469.569,44
2.044	1.557.615,94	3.183.365,96	16.528.174,17	37.122.981,75	58.392.137,83	62.205.000,16	(3.812.862,33)	271.656.707,11
2.045	1.245.819,50	2.991.421,24	16.299.402,43	37.494.211,57	58.030.854,74	62.222.902,85	(4.192.048,11)	267.464.659,00
2.046	966.902,73	2.805.894,54	16.047.879,54	37.869.153,69	57.689.830,50	61.878.180,22	(4.188.349,72)	263.276.309,28



2.047	885.708,64	2.619.187,82	15.796.578,56	0,00	19.301.475,02	59.909.836,15	(40.608.361,13)	222.667.948,15
2.048	817.461,35	2.436.867,22	13.360.076,89	0,00	16.614.405,46	57.790.873,66	(41.176.468,20)	181.491.479,95
2.049	721.293,64	2.258.530,75	10.889.488,80	0,00	13.869.313,19	55.862.085,33	(41.992.772,14)	139.498.707,81
2.050	599.295,76	2.085.041,77	8.369.922,47	0,00	11.054.260,00	54.121.468,90	(43.067.208,89)	96.431.498,91
2.051	468.033,61	1.917.604,36	5.785.889,93	0,00	8.171.527,90	52.442.232,22	(44.270.704,31)	52.160.794,60
2.052	423.426,27	1.756.813,00	3.129.647,68	0,00	5.309.886,95	50.077.872,60	(44.767.985,65)	7.392.808,95
2.053	368.876,46	1.603.442,20	443.568,54	0,00	2.415.887,19	47.796.570,05	(45.380.682,85)	0,00
2.054	312.207,40	1.457.797,46	0,00	0,00	1.770.004,86	45.548.713,44	(43.778.708,58)	0,00
2.055	283.104,31	1.320.082,76	0,00	0,00	1.603.187,07	43.112.593,08	(41.509.406,00)	0,00
2.056	253.238,78	1.190.446,73	0,00	0,00	1.443.685,51	40.715.459,54	(39.271.774,03)	0,00
2.057	221.762,83	1.068.995,37	0,00	0,00	1.290.758,20	38.371.358,84	(37.080.600,64)	0,00
2.058	197.953,99	955.780,13	0,00	0,00	1.153.734,12	36.016.230,45	(34.862.496,33)	0,00
2.059	178.747,17	850.791,67	0,00	0,00	1.029.538,84	33.683.639,65	(32.654.100,81)	0,00
2.060	160.592,58	753.946,57	0,00	0,00	914.539,14	31.407.008,10	(30.492.468,95)	0,00
2.061	143.534,13	665.082,67	0,00	0,00	808.616,80	29.192.817,70	(28.384.200,90)	0,00
2.062	127.605,65	583.969,41	0,00	0,00	711.575,06	27.047.144,52	(26.335.569,46)	0,00
2.063	112.832,82	510.311,39	0,00	0,00	623.144,21	24.975.573,34	(24.352.429,14)	0,00
2.064	99.230,00	443.764,08	0,00	0,00	542.994,08	22.983.084,34	(22.440.090,26)	0,00
2.065	86.797,39	383.970,66	0,00	0,00	470.768,05	21.074.115,74	(20.603.347,68)	0,00
2.066	75.520,34	330.586,78	0,00	0,00	406.107,12	19.252.616,21	(18.846.509,09)	0,00
2.067	65.373,03	283.275,67	0,00	0,00	348.648,70	17.521.997,54	(17.173.348,84)	0,00
2.068	56.317,37	241.686,27	0,00	0,00	298.003,64	15.885.070,32	(15.587.066,68)	0,00
2.069	48.296,05	205.423,94	0,00	0,00	253.719,98	14.343.657,42	(14.089.937,44)	0,00
2.070	41.234,62	174.034,92	0,00	0,00	215.269,53	12.898.329,19	(12.683.059,65)	0,00
2.071	35.052,22	147.030,67	0,00	0,00	182.082,89	11.548.688,17	(11.366.605,28)	0,00
2.072	29.672,63	123.929,28	0,00	0,00	153.601,92	10.293.657,49	(10.140.055,58)	0,00
2.073	25.029,84	104.281,41	0,00	0,00	129.311,26	9.131.633,57	(9.002.322,31)	0,00
2.074	21.061,63	87.666,29	0,00	0,00	108.727,92	8.060.473,40	(7.951.745,48)	0,00
2.075	17.701,92	73.693,36	0,00	0,00	91.395,28	7.077.468,19	(6.986.072,91)	0,00
2.076	14.880,53	62.006,95	0,00	0,00	76.887,48	6.179.414,81	(6.102.527,33)	0,00
2.077	12.523,57	52.274,63	0,00	0,00	64.798,19	5.362.665,22	(5.297.867,02)	0,00
2.078	10.554,93	44.188,50	0,00	0,00	54.743,43	4.623.278,24	(4.568.534,81)	0,00
2.079	8.901,60	37.473,42	0,00	0,00	46.375,02	3.957.229,60	(3.910.854,58)	0,00
2.080	7.499,94	31.890,51	0,00	0,00	39.390,45	3.360.532,02	(3.321.141,58)	0,00
2.081	6.302,26	27.239,39	0,00	0,00	33.541,65	2.829.289,93	(2.795.748,28)	0,00
2.082	5.276,16	23.352,39	0,00	0,00	28.628,54	2.359.710,84	(2.331.082,30)	0,00
2.083	4.398,02	20.083,74	0,00	0,00	24.481,76	1.948.046,26	(1.923.564,50)	0,00
2.084	3.649,67	17.303,09	0,00	0,00	20.952,76	1.590.448,44	(1.569.495,68)	0,00
2.085	3.015,29	14.895,25	0,00	0,00	17.910,54	1.282.812,88	(1.264.902,34)	0,00
2.086	2.480,25	12.767,06	0,00	0,00	15.247,31	1.020.854,99	(1.005.607,68)	0,00



2.087	2.031,58	10.854,95	0,00	0,00	12.886,53	800.328,35	(787.441,82)	0,00
2.088	1.655,75	9.121,98	0,00	0,00	10.777,73	617.044,34	(606.266,61)	0,00
2.089	1.338,44	7.548,96	0,00	0,00	8.887,40	466.875,74	(457.988,34)	0,00
2.090	1.067,95	6.128,27	0,00	0,00	7.196,21	345.877,83	(338.681,62)	0,00
2.091	836,10	4.859,38	0,00	0,00	5.695,48	250.286,19	(244.590,70)	0,00
2.092	637,37	3.744,80	0,00	0,00	4.382,17	176.441,31	(172.059,14)	0,00

Anexo IV

Tábua de Mortalidade IBGE - 2014 retirada do site do MPS.

x	q _x	x	q _x	x	q _x
0	0,01439949	38	0,00236784	76	0,04154593
1	0,00093011	39	0,00250304	77	0,04524262
2	0,00059894	40	0,00265365	78	0,04929429
3	0,00045571	41	0,00282267	79	0,05371881
4	0,00037377	42	0,00301735	80	0,05796817
5	0,00032081	43	0,00324105	81	0,06243744
6	0,00028474	44	0,00349212	82	0,06715785
7	0,00026024	45	0,00376701	83	0,07216559
8	0,00024510	46	0,00406261	84	0,07750297
9	0,00023893	47	0,00437936	85	0,08321983
10	0,00024285	48	0,00471658	86	0,08937539
11	0,00025955	49	0,00507624	87	0,09604056
12	0,00029382	50	0,00546347	88	0,10330111
13	0,00035336	51	0,00587965	89	0,11126175
14	0,00045016	52	0,00632235	90	0,12005167
15	0,00075818	53	0,00679223	91	0,12983207
16	0,00094431	54	0,00729271	92	0,14080663
17	0,00111028	55	0,00783653	93	0,15323619
18	0,00124127	56	0,00842229	94	0,16745973
19	0,00134295	57	0,00903827	95	0,18392505
20	0,00144388	58	0,00968291	96	0,20323430
21	0,00154401	59	0,01036894	97	0,22621304
22	0,00161342	60	0,01110909	98	0,25401679
23	0,00164459	61	0,01192683	99	0,28829761
24	0,00164789	62	0,01284384	100	0,33146426
25	0,00163796	63	0,01387944	101	0,38707195
26	0,00163249	64	0,01503547	102	0,46031123
27	0,00163957	65	0,01628576	103	0,55814171
28	0,00166841	66	0,01764373	104	0,68668072
29	0,00171473	67	0,01916190	105	0,83752905
30	0,00176793	68	0,02086709	106	0,95900629
31	0,00182063	69	0,02275782	107	0,99786924
32	0,00187600	70	0,02479383	108	0,99999522



33	0,00193271	71	0,02698544	109	1,00000000
34	0,00199396	72	0,02940008	110	1,00000000
35	0,00206516	73	0,03207233	111	1,00000000
36	0,00215050	74	0,03500482		
37	0,00225064	75	0,03815885		

Anexo V

Provisões Matemáticas Previdenciárias a longo prazo - Data Base 31/12/2016

Código	conta	valor
2.2.7.2.0.00.00	PROVISÕES MATEMÁTICAS PREVIDENCIÁRIAS A LONGO PRAZO	124.445.792,59
2.2.7.2.1.00.00	PROVISÕES MATEMÁTICAS PREVIDENCIÁRIAS A LONGO PRAZO - CONSOLIDAÇÃO	124.445.792,59
2.2.7.2.1.01.00	PLANO FINANCEIRO - PROVISÕES DE BENEFÍCIOS CONCEDIDOS	0,00
2.2.7.2.1.01.01	APOSENTADORIAS/PENSÕES/OUTROS BENEFÍCIOS CONCEDIDOS DO PLANO FINANCEIRO DO RPPS	0,00
2.2.7.2.1.01.02	(-) CONTRIBUIÇÕES DO ENTE PARA O PLANO FINANCEIRO DO RPPS	0,00
2.2.7.2.1.01.03	(-) CONTRIBUIÇÕES DO INATIVO PARA O PLANO FINANCEIRO DO RPPS	0,00
2.2.7.2.1.01.04	(-) CONTRIBUIÇÕES DO PENSIONISTA PARA O PLANO FINANCEIRO DO RPPS	0,00
2.2.7.2.1.01.05	(-) COMPENSAÇÃO PREVIDENCIÁRIA DO PLANO FINANCEIRO DO RPPS	0,00
2.2.7.2.1.01.07	(-) COBERTURA DE INSUFICIÊNCIA FINANCEIRA	0,00
2.2.7.2.1.02.00	PLANO FINANCEIRO - PROVISÕES DE BENEFÍCIOS A CONCEDER	0,00
2.2.7.2.1.02.01	APOSENTADORIAS/PENSÕES/OUTROS BENEFÍCIOS A CONCEDER DO PLANO FINANCEIRO DO RPPS	0,00
2.2.7.2.1.02.02	(-) CONTRIBUIÇÕES DO ENTE PARA O PLANO FINANCEIRO DO RPPS	0,00
2.2.7.2.1.02.03	(-) CONTRIBUIÇÕES DO ATIVO PARA O PLANO FINANCEIRO DO RPPS	0,00
2.2.7.2.1.02.04	(-) COMPENSAÇÃO PREVIDENCIÁRIA DO PLANO FINANCEIRO DO RPPS	0,00
2.2.7.2.1.02.06	(-) COBERTURA DE INSUFICIÊNCIA FINANCEIRA	0,00
2.2.7.2.1.03.00	PLANO PREVIDENCIÁRIO - PROVISÕES DE BENEFÍCIOS CONCEDIDOS	155.467.051,73
2.2.7.2.1.03.01	APOSENTADORIAS/PENSÕES/OUTROS BENEFÍCIOS CONCEDIDOS DO PLANO PREVIDENCIÁRIO DO RPPS	185.654.014,55
2.2.7.2.1.03.02	(-) CONTRIBUIÇÕES DO ENTE PARA O PLANO PREVIDENCIÁRIO DO RPPS	0,00
2.2.7.2.1.03.03	(-) CONTRIBUIÇÕES DO INATIVO PARA O PLANO PREVIDENCIÁRIO DO RPPS	2.944.405,77
2.2.7.2.1.03.04	(-) CONTRIBUIÇÕES DO PENSIONISTA PARA O PLANO PREVIDENCIÁRIO DO RPPS	660.307,94
2.2.7.2.1.03.05	(-) COMPENSAÇÃO PREVIDENCIÁRIA DO PLANO PREVIDENCIÁRIO DO RPPS	26.582.249,12
2.2.7.2.1.03.07	(-) APORTES FINANCEIROS PARA COBERTURA DO DÉFICIT ATUARIAL - PLANO DE AMORTIZAÇÃO	0,00
2.2.7.2.1.04.00	PLANO PREVIDENCIÁRIO - PROVISÕES DE BENEFÍCIOS A CONCEDER	369.982.755,82
2.2.7.2.1.04.01	APOSENTADORIAS/PENSÕES/OUTROS BENEFÍCIOS A CONCEDER DO PLANO PREVIDENCIÁRIO DO RPPS	519.006.047,00
2.2.7.2.1.04.02	(-) CONTRIBUIÇÕES DO ENTE PARA O PLANO PREVIDENCIÁRIO DO RPPS	38.123.022,89
2.2.7.2.1.04.03	(-) CONTRIBUIÇÕES DO ATIVO PARA O PLANO PREVIDENCIÁRIO DO RPPS	66.353.915,09
2.2.7.2.1.04.04	(-) COMPENSAÇÃO PREVIDENCIÁRIA DO PLANO PREVIDENCIÁRIO DO RPPS	44.546.353,19
2.2.7.2.1.04.06	(-) APORTES PARA COBERTURA DO DÉFICIT ATUARIAL - PLANO DE AMORTIZAÇÃO	0,00
2.2.7.2.1.05.00	PLANO PREVIDENCIÁRIO - PLANO DE AMORTIZAÇÃO	401.004.014,97
2.2.7.2.1.05.98	(-) OUTROS CRÉDITOS DO PLANO DE AMORTIZAÇÃO	401.004.014,97
2.2.7.2.1.06.00	PROVISÕES ATUARIAIS PARA AJUSTES DO PLANO FINANCEIRO	0,00
2.2.7.2.1.06.01	PROVISÃO ATUARIAL PARA OSCILAÇÃO DE RISCOS	0,00
2.2.7.2.1.07.00	PROVISÕES ATUARIAIS PARA AJUSTES DO PLANO PREVIDENCIÁRIO	0,00
2.2.7.2.1.07.01	AJUSTE DE RESULTADO ATUARIAL SUPERAVITÁRIO	0,00
2.2.7.2.1.07.02	PROVISÃO ATUARIAL PARA OSCILAÇÃO DE RISCOS	0,00
2.2.7.2.1.07.03	PROVISÃO ATUARIAL PARA BENEFÍCIOS A REGULARIZAR	0,00
2.2.7.2.1.07.04	PROVISÃO ATUARIAL PARA CONTINGÊNCIAS DE BENEFÍCIOS	0,00
2.2.7.2.1.07.98	OUTRAS PROVISÕES ATUARIAIS PARA AJUSTES DO PLANO	0,00